EDICION DE 12 PAGINAS
OFICINAS: AGUSTINAS 1269
TELEFONOS:
ADMINISTRACION REDACCION
Inglés 650 Nacional 77. Inglés 3114
Casilla 81 D

LA NACION

PRECIO: 10 CENTAVOS
NUMERO ATRASADO 20 CENTAVOS
SUSCRIPCIONES
Por 1 año. . . $ 25.—Por 3 meses. . . $ .8.—
Por 6 meses. . . $ 14.—1 año, extranjero $ 50.—

AÑO II Santiago de Chile, Lunes 15 de Julio de 1918 Núm. 549

EL 14 DE JULIO EN SANTIAGO

FESTIVIDADES CON QUE SE CELEBRA

LA RECEPCION EN EL CIRCULO FRANCES

Velada en el Club de Estudiantes

La conmemoración del 129 aniversario de la toma de la Bastilla, dió lugar a que los ciudadanos franceses residentes en esta capital, efectuaran diversas fiestas para recordar la fecha del advenimiento de un nuevo régimen de libertad.

Con bastante entusiasmo, en efecto, se verificaron durante el día de ayer algunos actos sencillos, pero muy a propósito, sin embargo, para celebrar la fecha que se conmemoraba.

En estas fiestas participaron, además de los franceses, miembros de todas las colonias aliadas.

En la mañana, la banda de músicos de los Talleres de San Vicente de Paul concurrió a la residencia del Encargado de Negocios de Francia, señor Jorge de Saint Marie, en donde ejecutó los himnos chileno y francés y algunas marchas patrióticas. El señor de Saint Marie tuvo elogiosas palabras para los pequeños músicos de la banda, por la correcta ejecución de las piezas musicales que tocaron.

En seguida se dirigieron a la residencia del adicto militar francés, capitán de Lagatinerie, y al local del Club de la Colonia, con el objeto de tocar también algunas dianas.

Poco después de las 9 A. M., se efectuó el reparto de socorros a los pobres de la colonia, que hicieron algunas damas en el local que ocupa l'Alliance Française, en la calle Las Rosas. Fué éste un acto verdaderamente patriótico y conmovedor. Numerosas personas acudieron a acogerse a los beneficios que les procuraba la generosidad de un grupo de distinguidas señoras, cuyos nombres eran ensalzados con respetuosa complacencia de parte de los agraciados. Tuvimos aquí ocasión de presenciar algunas escenas conmovedoras, cuyos protagonistas eran gentes sin recurso, madres o viudas, cuyos hijos han perecido en la guerra defendiendo el suelo patrio. De los labios de todos los que allí acudieron no se escuchaban más que palabras de agradecimiento por la abnegada acción con que las damas francesas acordaron celebrar este gran aniversario.

Una vez concluído este acto, las señoras se dirigieron a visitar los hospitales de la ciudad, en donde obsequiaron a los enfermos con golosinas y cigarrillos.

A las 11 de la mañana, el Encargado de Negocios de Francia dió en el Club Francés una recepción a la que concurrieron los dirigentes de la colonia.

Por la tarde, pasó a la Legación de Francia, a cumplimentar en nombre del Gobierno, al Encargado de Negocios, el introductor de diplomáticos, señor Enrique Antúnez Cazotte.

Más o menos, a las 5 1|2 P. M., se efectuó una gran recepción en el local del Club Francés.

Concurrieron a ella, además de los representantes de Francia, los cónsules de casi todas las colonias aliadas, algunas personalidades de nuestra sociedad y cerca de 200 ciudadanos franceses, belgas, norteamericanos, ingleses e italianos.

Después de departir breves momentos en el salón de recepciones del Club, los asistentes fueron invitados a pasar al comedor, en donde se sirvió un espléndido lunch.

Ofreció la manifestación el presidente del Club, Mr. Augusto Broquard, quien pronunció un elocuente discurso que fué muy aplaudido. El señor Broquard tuvo frases felices al referirse a la acción que despliegan en la guerra los soldados franceses y aliados, cuyo patriotismo ha sido puesto a prueba en muchas ocasiones. Terminó su discurso haciendo votos por el triunfo de las armas aliadas, y brindando por la felicidad personal de sus representantes en este país y de cada uno de los miembros de la colonia.

Hablaron a continuación el coronel Echeverría, el Cónsul del Japón, el señor José Murillo Reyes, el señor Juan Noé, presidente del Club Italiano; los presidentes de las colonias inglesa y americana, y un representante de la colonia siria.

Todos los oradores abundaron en términos elogiosos para Francia y naciones aliadas, haciéndose votos muy sinceros por que pronto se dé tregua a la guerra que asola a la Europa.

La orquesta tocó los himnos chileno, francés y los de las naciones aliadas.

Esta fiesta terminó como a las 7 1|2 P. M.

En la noche, la Casa Mac Glucksmann ofreció en el Teatro Politeama una velada de biógrafo, que fué amenizada por una buena orquesta.

Se exhibieron varias películas de la guerra, en las cuales se demuestra la acción de los soldados franceses.

Cada vez que los soldados aparecían en el telón, los asistentes, que llenaban por completo las aposentadurías del teatro, prorrumpían en estruendosas salvas de aplausos.

En esta velada notamos a distinguidos miembros de la colonia francesa y a algunos diplomáticos aliados.

La velada en el Club de Estudiantes

La Federación de Estudiantes de Chile celebró anoche con una velada, en el Club de Estudiantes, el aniversario de la toma de la Bastilla. Al efecto, se reunieron alrededor de 500 estudiantes en el local antes nombrado, y, después de entonar "La Marsellesa", se dió principio a un programa totalmente improvisado. El señor presidente de la Federación explicó a grandes rasgos el significado que tiene para el mundo civilizado la fecha que se conmemoraba, siendo estrepitosamente aplaudido por la concurrencia. A continuación, el señor Evaristo Molina Herrera cantó "Los Granaderos", acompañado al piano por el señor Bernardo Ross. El señor Lain Wiez declamó una hermosa poesía original en honor a Francia. Los señores Federico O. Carvallo y Ernesto Bianchi, acompañados al piano por el señor Ricardo Millán, cantaron el Himno de los Estudiantes. Cerró la manifestación el secretario de la Federación de Estudiantes.

Los concurrentes fueron invitados a un té por el presidente de la institución.

EN EL CIRCULO FRANCES

EL ENCARGADO DE NEGOCIOS DE FRANCIA, M. SAINT MARIE, ACOMPAÑADO DE ALGUNOS DE LOS ASISTENTES A LA MATINEE EN EL CIRCULO FRANCES

EL ANIVERSARIO DEL COMBATE DE LA CONCEPCION

SU CONMEMORACION EN SANTIAGO

Solemne Te Deum en la Catedral

Lunch en el Círculo de Oficiales Retirados

Con todo brillo se efectuaron ayer las fiestas organizadas para conmemorar el 36 aniversario del Combate de La Concepción.

En la mañana, comisiones de diversos cuerpos de la guarnición depositaron coronas y flores en el monumento en que se guardan los corazones de los héroes.

A las dos y media de la tarde, una compañía de la Escuela Militar, con la banda del Regimiento Buin a la cabeza se trasladó al Museo Militar con el objeto de retirar el antiguo estandarte del Regimiento Chacabuco y llevarlo a la iglesia Catedral.

El Te-Deum

A las 3 de la tarde se cantó un solemne Te-Deum en la iglesia metropolitana.

A este acto asistieron el Ministro de Guerra y Marina, don Jorge Valdivieso Blanco; el presidente de la Liga Patriótica Militar, almirante en retiro señor Zegers; general don Alberto Herrera; coronel don Enrique Quiroga; Director de la Escuela Militar; el adicto naval de la Legación del Brasil, señor Soares de Pinna; cirujano don Clodomiro Pérez Canto; miembros de la Liga Patriótica Militar y del Círculo de Oficiales Retirados; delegaciones de la policía, de los Carabineros; el edecán del Congreso, señor Pamplona; la Sociedad de Inválidos del 79, etc.

El vicario castrense, monseñor Rafael Edwards, pronunció una alocución patriótica. Terminado el discurso, se cantó el Himno Nacional y en seguida se efectuó un desfile frente al monumento, en que se guardan los corazones de los héroes, al compás de la Canción de Yungay.

Lunch

Después del Te-Deum, el Círculo de Oficiales Retirados y la Liga Patriótica Militar invitaron a un lunch, que se sirvió en los amplios comedores del local que poseen frente a la Plaza de Armas.

Ocupó el puesto de honor el Ministro de Guerra, señor Valdivieso Blanco, quien tuvo a su derecha al vicario castrense, señor Edwards; al adicto naval del Brasil, señor Soares de Pinna; al almirante Chaigneau; al coronel Wolleter; al comandante Parada, al cirujano señor Pérez Canto, y a don Manuel Jovino Novoa; y a su izquierda, al almirante Zegers, al general Herrera, al coronel señor Nemesio Pacheco, al capitán don Carlos Gárfias y a los señores Abraham Arias y José María Ruíz Tagle.

Los demás asientos los ocuparon más o menos cien personas.

A la hora del champagne, ofreció la manifestación el almirante Zegers.

Al agradecer el señor Zegers la presencia en el Círculo del adicto señor Soares de Pinna, la concurrencia se puso de pie y aclamó entusiastamente al Brasil.

Contestó el Ministro señor Valdivieso, quien hizo interesantes recuerdos de la forma como se llevó a cabo la guerra del Pacífico.

Brindó por la prosperidad de los asistentes, en especial por el señor Soares de Pinna, representante en esa reunión de un país con el cual el nuestro ha mantenido siempre las más cordiales relaciones.

Acto continuo, habló el adicto señor Soares, que conquistó prolongados aplausos por su hermosa improvisación.

Hablaron en seguida los señores Rafael Edwards, Obispo de Dódona; general Herrera y Nicanor Molinare.

En el Instituto Nacional

Hermoso resultó el acto patriótico realizado ayer en el Instituto Nacional.

En el salón de conferencias del establecimiento, se reunió a los boy-scouts del colegio y don Carlos Gutiérrez Urrutia les dirigió la palabra en los siguientes términos, siendo muy aplaudido:

Scouts del Instituto:

No uno, cien viajeros ilustres, al comparar a Chile con las demás Repúblicas latino-americanas, han estado contestes en una afirmación que nos es profundamente halagüeña: que formamos un pueblo de grandes tradiciones, de recuerdos históricos altamente inspiradores, de profundas raíces en el tiempo que fué. Es como decir que somos un pueblo con derecho a vivir, que no formamos un grupo más o menos respetable de advenedizos en la escena mundial del presente, sino una nación que ha fundido sus energías en el crisol de la lucha y ennoblecido sus sueños en el amor a sus antepasados.

¡Santa historia la nuestra, la que ilumina nuestros pasos! Que en las horas de zozobra enseña y fortifica mostrando los triunfos del carácter y de la sangre heroica, y en las de la paz, la senda segura que conduce a los éxitos serenos, con el alma libre de humillaciones, fecundada por el trabajo y florecida por la consolación de mantenerse siempre en pie, aún hoy, que bambolea la civilización en que nacimos, en fuerza de la embriaguez del ímpetu!!...

¡Santa historia la que escribió este pueblo con su sangre en la guerra y con sudor purísimo en la paz! Que alza teas redentoras sobre la tumba de los sue fueron y sobre la sien de los que son, y que es madre que reaviva y engrandece el ánima desfallecida, al amamantarla con el jugo sagrado de sus enseñanzas!

¡Santa historia, por fin, la que ahora me presta la oportunidad de llamaros, jóvenes scouts, a la admiración de un grupo de héroes de la guerra del 79 que, como aquel de Prat, sucumbió por entero para vencer al vencedor con los resplandores de su gloria inmortal!

Son ya las dos y media de la tarde del 9 de Julio de 1883, en el pueblo de La Concepción, en Perú. Una guarnición de 77 hombres del Regimiento "Chacabuco" la conserva en posesión de las armas de Chile.

De súbito, sobre las alturas cercanas que circundan el pueblo, aparecen gruesos efectivos enemigos, uniformados de blanco, perfectamente armados, y rompen el fuego sobre la plaza al mismo tiempo que bandas de indígenas se lanzan a su asalto.

La pequeña guarnición, lista para la defensa, contiene desde el primer momento, el ímpetu de los salvajes y traba lucha con el resto de los atacantes, sin ceder un palmo de tierra hasta el anochecer, hora en que, ya diezmada, hubo de replegarse a su cuartel.

Ahí sostiene el combate, sin descanso, hasta el día siguiente. Agotadas las municiones, después de 19 horas de lucha, no queda a los defensores de La Concepción otro recurso que batirse al arma blanca; así, a bayonetazos, rechazan entonces a los asaltantes una y cien veces, multiplicándose por el valor y la energía, sintiéndose más bravos cuando menos en número.

Pero ya la situación se torna desesperante.

En vano el enemigo propone reiteradamente la rendición de nuestros héroes. Nada debe domarlos, sino la muerte, que, uno a uno, los acoge para lanzar sus almas como simiente de heroísmo a los surcos de la Historia!

Ante tanta obstinación, los del Perú incendian el cuartel de los nuestros, lanzándole petróleo sobre el techo, y sólo así logran penetrar a él, eso sí que para ser recibidos en las puntas de las bayonetas de los escasos defensores que aún quedaban en pie y no tener por suyo el recinto sino desde el momento en que ya no hay un corazón chileno que palpite dentro, amenazando todavía — ¡él solo! — su triunfo vergonzante!...

He ahí la reseña histórica del Combate de La Concepción, verificado los días 9 y 10 de Julio de 1883, y que costó la vida a 77 compatriotas nuestros que defendían la ciudad, contra miles de atacantes.

Ahí cayeron, entre héroes anónimos, el capitán Ignacio Carrera Pinto y los subtenientes Arturo Pérez Canto, Luis Cruz y Julio Montt, a quienes la República bendice y nuestro corazón rinde hoy el homenaje de su gratitud y de su admiración altísima.

Que cada uno de vosotros, jóvenes scouts, llegue a fortalecer su alma hasta el punto de hacerse capaz de sacrificios como el que recordamos. Que, ya hombres, en la defensa de ideales de progreso, como en la de la Patria, luchéis uno contra ciento y sin desfallecer jamás, puestos siempre los ojos en la dignificación de vosotros mismos!

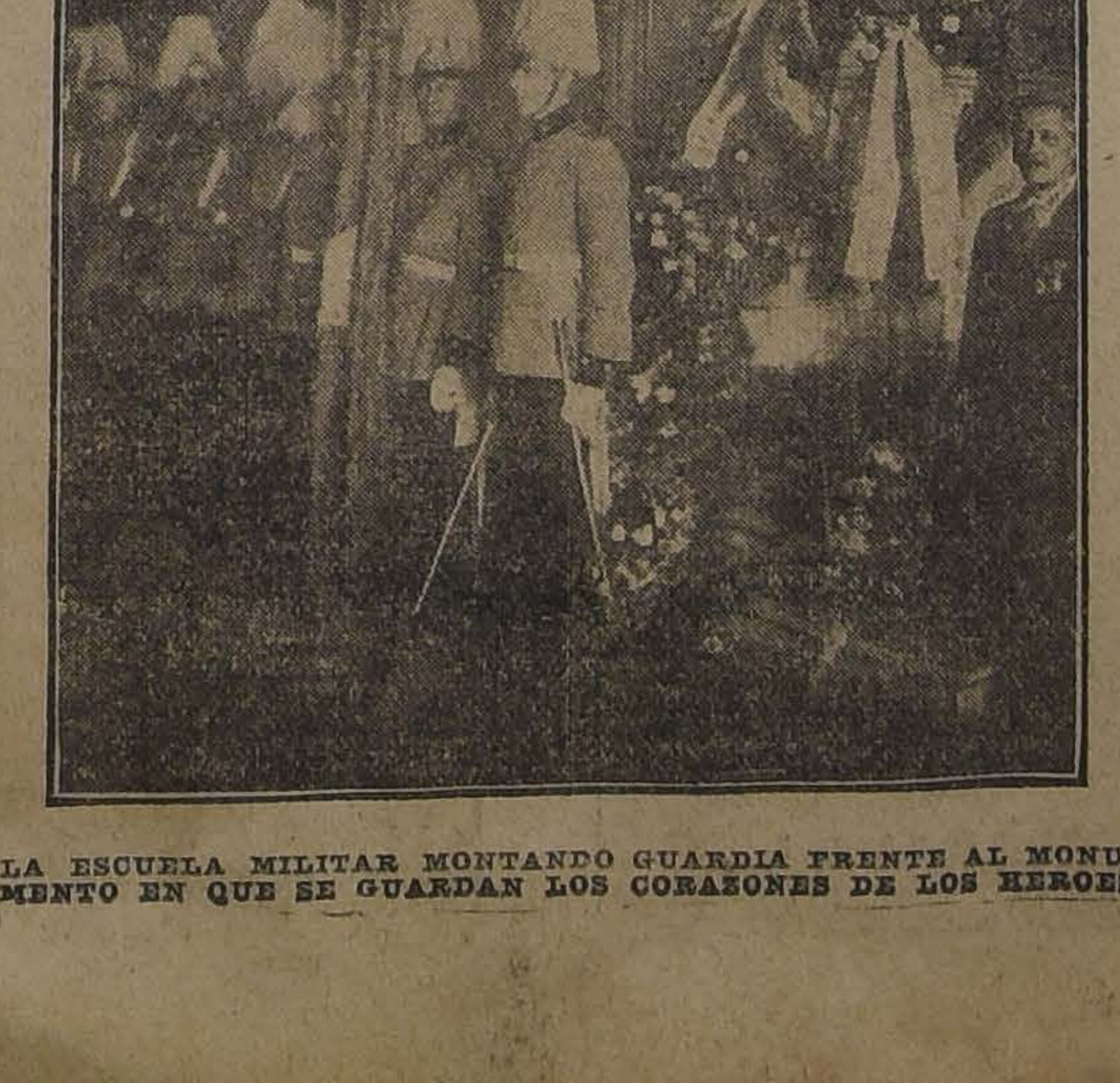

LA ESCUELA MILITAR MONTANDO GUARDIA FRENTE AL MONUMENTO EN QUE SE GUARDAN LOS CORAZONES DE LOS HEROES

La escuadrilla de submarinos

Arriba ayer a Caldera.—Hoy parte con rumbo a Coquimbo

El paso de los submarinos por los puertos del norte se continúa festejando con marcado entusiasmo.

Nuestro corresponsal en Caldera, nos comunica que la escuadrilla de submarinos arribó a este puerto a las 4 de la tarde de ayer.

Las autoridades y el pueblo le hicieron a los marinos un espléndido recibimiento.

La colonia alemana ofreció una magnífica recepción a los marinos en el edificio de la salitrera alemana, recepción que alcanzó un espléndido éxito social.

Los miembros más caracterizados de la colonia inglesa, hicieron más tarde una manifestación idéntica a los jefes y oficiales de la escuadrilla.

Esta partirá hoy a las 8 A. M., con destino a Coquimbo.

Las Bodas de Plata de cuatro profesores UNIVERSITARIOS

Manifestación de los alumnos de la Escuela de Medicina a los doctores señores Benavente, Maira, Korner y García.

El almuerzo de ayer en el Cerro Santa Lucía

Los miembros del Centro de Estudiantes de Medicina, ofrecieron ayer una simpática manifestación en honor de los profesores señores Benavente, Maira, Korner y García Valenzuela, que acaban de cumplir 25 años de trabajo en la cátedra médica.

La constancia y el acierto con que los profesores nombrados han ejercido sus funciones dentro de las actividades de la enseñanza, han tenido ayer una justa recompensa de parte de sus numerosos alumnos, los cuales se han apresurado a celebrar las bodas de plata de sus maestros, tributándoles el homenaje de cariño y de aplauso a que se han hecho acreedores.

La manifestación consistió en un almuerzo que se efectuó a las 12 M. en el Restaurant del Cerro Santa Lucía, y que fué solemnizado con la presencia del Rector de la Universidad, señor don Domingo Amunátegui Solar, y con la de algunos distinguidos profesores de la Escuela de Medicina. Asistieron, además, no menos de 150 estudiantes de la misma Escuela.

Enviaron su excusa el Ministro de Instrucción, señor Aguirre Cerda, y los doctores Ibar, Torres Boonen, Ducci y Valenzuela Rosas.

La banda de músicos del Regimiento Carabineros concurrió a amenizar este almuerzo, que transcurrió en medio de la alegría que saben imprimir los estudiantes a sus fiestas.

A los postres ofreció la manifestación el Presidente del Centro de Estudiantes de Medicina, señor Selim Carrasco Toledo, en cariñosas frases para los festejados.

Contestó agradeciendo la manifestación el doctor don Octavia Maira.

El Rector de la Universidad de Chile, señor Amunátigui Solar, pronunció también un discurso en honor de los festejados.

Habló a continuación el doctor don Gregorio Amunátigui, quien expresó que celebraban con tanto regocijo las bodas de plata de los profesores Maira, Benavente, Korner y García Valenzuela, porque han merecido con sobrada justicia los honores, sin que los 25 años les hayan traído consigo sus achaques ni quebrantos. Después de analizar la labor de los festejados y la realizada por el Centro de Estudiantes de Medicina, el doctor Maira concluyó haciendo votos por que cada día se robustezca más y más la confianza que los alumnos deben depositar en los encargados de mostrarles con el ejemplo de sus obras, la manera de labrarse el brillante porvenir que ellos merecen.

Hizo uso de la palabra a continuación el doctor don Hugo Lea Plaza.

Usaron después de la palabra los señores Francisco Servat, Germán Valenzuela Basterrica, Armando Larraguibel, Héctor Orrego, Jaime Vidal y Manuel Avilés, los cuales, como los anteriores, conquistaron bastantes aplausos.

Como a las 3 de la tarde se dió por terminada esta manifestación.

Damos a continuación algunos de los discursos:

El señor Selim Carrasco Toledo

Señores, compañeros:

Los estudiantes de Medicina experimentan un inmenso orgullo al congregarse alrededor de cuatro de sus maestros, que durante más de un cuarto de siglo, con un grande amor por nuestra juventud e inspirados en el más sano y ardiente patriotismo, han laborado el porvenir cultural y científico del Cuerpo Médico de nuestra patria.

Los estudiantes de Medicina se detienen un momento en sus tareas diarias para manifestar a estos maestros que sus desvelos, que sus sacrificios; que sus preocupaciones por la enseñanza universitaria, que sus ambiciones de grandeza cultural de nuestro país, no han pasado desapercibidos para ellos.

Y en prueba de esto, aquí nos tenéis, reunidos para rendir este homenaje modesto y sencillo en la forma; pero rico en sinceridad y buena fe en el fondo; homenaje de sincero afecto y de gratitud también sincera, porque vuestra labor de educadores, de orientadores de las actividades de la juventud, es una labor santa y pura, que queda grabada con caracteres que no logran borrar los años en el alma de quienes la reciben.

Queridos maestros Maira, Benavente, García Valenzuela y Korner; aceptad esta manifestación que vuestros discípulos os ofrecen con motivo de vuestra larga y brillante actuación en nuestra Escuela Médica; aceptadla porque es de los jóvenes que no anidan en sus pechos torcidas intenciones ni rencores; de los jóvenes que, si actúan después con brillo y distinción en la vida profesional, sus éxitos se deberán a las orientaciones de sus maestros; aceptadla porque esta manifestación no obedece más que a un sagrado deber de gratitud.

Compañeros: os invito a que os pongáis de pie para que brindemos por la ventura personal de los maestros con cuya compañía nos honramos en estos momentos.

El Dr. Octavio Maira

Queridos alumnos y colegas:

Cuando hace dos noches, me tocó ofrecer a nuestro distinguido decano el profesor Amunátegui, la manifestación con que lo festejaron sus colegas de la Facultad, me correspondió este honor por un derecho que pocas veces se discute, por la antigüedad o, si hubiera de decirlo en forma más prosaica, por el derecho de las canas.

Igual prerrogativa hace que hoy me levante en esta ocasión para agradecer, en nombre de mis compañeros del profesorado, los doctores Benavente, García Valenzuela y Korner, y en el mío propio, para agradecer, repito, a los organizadores y a los concurrentes a esta fiesta, cariñosa y simpática, y para manifestarles que ella perdurará en nuestra memoria como una de las gratas recompensas de esta carrera del profesorado, que agota a los organismos mejor constituídos; pero que, al mismo tiempo, nos proporciona horas de íntima y legítima satisfacción, que hacen olvidar sus amarguras y que nos estimulan y nos alientan.

Una de estas gratas satisfacciones es la que nos proporcionáis ahora, jóvenes y queridos alumnos, con esta fiesta que no puedo calificar sino de ejemplar y de educadora, en la que vemos reunidos, en íntimo y fraternal consorcio, a profesores y alumnos, elementos que no se amalgaman sino cuando unos y otros se respetan, se estiman y se aprecian.

García Valenzuela os relató en días pasados, en un discurso hermoso, lleno de sinceridad y en forma especialmente atrayente, la historia de sus estudios y de su profesorado.

Podría, en nombre de mis otros colegas y también en el mío, daros a conocer cómo hemos llegado hasta enterar nuestros ya pasados 25 años de magisterio; pero no quiero abusar de vuestra paciencia, ni me atrevo siquiera a citar en este momento a aquellos de mis alumnos que, formados en mi enseñanza, han llegado ya a ocupar sus puestos en el profesorado. Temo cometer un olvido y en todo caso no podría hacer esta misma enumeración en la parte que corresponde a mis compañeros en cuyo nombre hablo.

Debo confesaros que he completado ya más de 30 años de profesorado médico y he tenido la satisfacción de ver formarse entre mis alumnos una plévade de jóvenes que son el orgullo de nuestra Escuela; pero, en cambio, recuerdo que de mis maestros ha desaparecido ya la casi totalidad de ellos: no sobreviven sino Puelma Tupper y Puga Borne, acaso porque ambos han hecho un largo paréntesis en sus actividades profesionales o porque hubieron de dejar, hace años, la carrera del profesorado.

Habría sido un acto de justicia citar en esta ocasión los nombres de los maestros que ya no existen; pero acaso vendría esto a perturbar esta fiesta con una nota de tristeza que, por mi parte, no quiero aportar.

Es una grata satisfacción para nosotros ver que nuestros desvelos hayan sido tan brillantemente recompensados y que de este semillero de alumnos brote bulliciosa una juventud que habrá de reemplazarnos y de continuar nuestra obra.

Pero no es menos satisfactorio comprobar, como lo hace esta hermosa fiesta de hoy, que no sólo hemos logrado inculcaros a vosotros, con nuestras lecciones, la ciencia de la medicina, sino que os hemos enseñado también a hacer palpitar vuestros corazones ante el impulso de la gratitud, que ennoblece y dignifica.

Mil gracias, nuevamente, queridos alumnos. Estad ciertos que no olvidaremos esta manifestación de vosotros, y creed que nuestra satisfacción será aún mayor cuando, retirados, dentro de poco, a un descanso bien ganado, os veamos ocupar nuestros puestos y continuar nuestra labor.

Bebamos, pues, por esta juventud, primavera de la vida, como ha dicho el poeta; por esta juventud que todo lo puede y que sabe hacerse intérprete de los sentimientos más nobles.

Don Domingo Amunátegui Solar

No podemos menos de sentirnos conmovidos, los que asistimos a este banquete, en presencia del entusiasmo con que los alumnos de Medicina celebran a sus maestros.

¡Cariñoso y espléndido homenaje! ¡Digno de Maira, de Korner, de Benavente y de García Valenzuela! Estos egregios miembros de la Universidad enseñan las ciencias médicas desde hace veinticinco años; y durante igual espacio de tiempo han salvado de la muerte a centenares de enfermos.

Los cuatro merecen ser colocados entre los primeros servidores de la República.

La actual manifestación no se borrará, sin duda, de su alma; y, más tarde, cuando se debiliten sus fuerzas, esta hora feliz será en ellos el más poderoso de los estímulos para el trabajo y el sacrificio.

Ningún hombre soporta sin grave quebranto el ejercicio activo del magisterio y de la Medicina.

No hay ejemplo de un profesor chileno que haya visto sus bodas de oro.

Los médicos sucumben de igual modo bajo la abrumadora carga de la zozobra y del peligro.

¡¡Por desgracia, si logran vencer las enfermedades de los demás, aún a costa de su propia vida, no siempre alcanzan la noble gratitud!

El sincero aplauso de los jóvenes hace olvidar completamente estos desengaños y dolores.

Los maestros saben sue en el corazón de sus alumnos prevalecen los sentimientos generosos. ¡Dichoso aquel que consigue la aprobación de los jóvenes; porque puede estar seguro del porvenir!

Estimados amigos, bebamos por los alumnos que saben honrar a los buenos profesores.

En cuanto a vosotros, que comenzáis a vivir inspirados en tan nobles principios, acompañadme a beber una vez más por los maestros que dan prestigio a la Universidad.

El doctor Lea Plaza

Veinticinco años de profesorado universitario, es decir, veinticinco años de luchas, de vacilaciones, de vicisitudes han forjado vuestra personalidad y han moldeado vuestro carácter. El profesor universitario, en casi todas partes del mundo, rodeado de comodidades, rentado con generosidad, estimulado con la situación que ocupa y con la distinción de que se le rodea por su sola posición dentro de la Universidad, necesita acaso tan sólo de su preparación special para desempeñar su misión, pero el profesor universitario chileno necesita algo más que la condición anterior, necesita algo que es mucho más que la preparación especial, necesita ser ante todo un idealista, un enamorado del estudio, un apasionado del saber; me preguntaréis por qué: porque al profesor universitario chileno se le renta en forma risible, porque al profesor universitario de Chile no se le estimula ni se le halaga ni se le distingue por el puesto que ha logrado, gracias a sus esfuerzos y a su trabajo, necesitando sacar de su propio yo el aliciente indispensable para el cumplimiento de su honrosa misión. El hombre, por culto que sea, por elevada que sea su mentalidad, reclama el estímulo ajeno, necesita ver un premio a sus esfuerzos, una aureola para su cabeza fatigada, un descanso honroso para el cansancio de toda una vida; si éste no existe, es necesario entonces sobrecargar el esfuerzo de la personalidad para extraer de su propia conciencia lo que el medio no le da. Por esto el profesor de la Universidad de Chile es diferente a sus colegas de otras partes y por esto, en estos momentos, los estudiantes de Medicina y los médicos aquí asistentes, celebran con las bodas de plata de los distinguidos maestros Maira, Benavente, Korner, García Valenzuela el triunfo del idealismo, el triunfo del carácter forjado en el yunque del trabajo.

La generación de profesores de la Escuela de Medicina que ha comenzado a encanecer sobrepasando los veinte años de servicio, ha labrado su senda en una época especialmente difícil, especialmente llena de escollos, de tropiezos y de sinsabores; apenas nuestra Escuela Médica logró instalarse en un local antes apropiado, hoy insuficiente, se presentó el problema de la organización hospitalaria; el hospital clínico, el complemento indispensable de toda Escuela Médica, se ha conseguido gracias a ellos, a medias, después de luchas y desagrados; el médico es hoy más respetado y mejor puesto en su lugar que antes, gracias al prestigio de los maestros actuales; es necesario proseguir ahora trabajando hasta lograr la completa reforma de una instalación retrógrada, inconcebible dentro de una democracia organizada, como es la actual Junta de Beneficencia, que hace imposible una organización hospitalaria científica, positiva, no rústica y empírica.

La evolución está ya iniciada, el médico colabora más y es más oído; el hombre de buena voluntad escucha y espera órdenes; el administrador de hospital tendrá que desaparecer, el progreso es impetuoso; tras él vendrá el médico director, científico, oportuno, progresista.

Todo esto es el fruto del prestigio que los maestros de hoy han sabido dar al cuerpo médico.

Los que aún no abandonáis las aulas, debéis saber esto para que sepáis también honrarlos y apreciarlos.

La senda, señores, está abierta, es necesario no desmayar; el espíritu de Barros Borgoño, de José Joaquín Aguirre y tantos otros señala eternamente el camino del progreso y del trabajo.

En nombre de la juventud médica, honor y felicidad para Benavente, Maira, Korner y García Valenzuela.

LOS ASISTENTES A LA MANIFESTACION.—EN LA MESA

INGENIEROS, ARQUITECTOS Y PROPIETARIOS

UNICO ASERRADERO EN SANTIAGO QUE LE PUEDE ENTREGAR **MADERAS DE ROBLE** EN TODO LARGO Y GRUESO A LAS DOS HORAS DE HACER SU PEDIDO.

Barraca Fábrica "IBERIA" y Desvío García Paz ***LOS DOS TELEFONOS Matucana 745***

EMPRESA FORLIVESI

— DE —

Pompas Fúnebres

Fundada el año 1899

Merced 812-814

(Casi frente al Teatro Santiago)

Parael caso nó olvide su exacta direccion.

ATENDIDA POR SU DUEÑO

JUAN FORLIVESI

TELEFONO INGLES 377

Pompas Fúnebres

"La Confianza"

Estado 11 :: Teléfono 689

Si no quiere perder dinero, tiempo y paciencia, acuda Ud. a esta casa reconocida como

Verdaderamente seria

PRECIOS

Sin Competencia

TALLERES PROPIOS

Servicios

Rápidos a Provincia

LA CENTRAL

POMPAS FUNEBRES

Empresa Nacional

la más antigua e importante del país.

Por sus precios y seriedad no podrá jamás admitir competidores.

DIRECCION:

MERCED esq. San Antonio

TELEFONO 595

CASILLA 2879

FOMPAS FUNEBRES

LA NACIONAL

EMPRESA ZENTENO

Arturo Prat 711, frente a 10 de Julio

Teléfono Ing. 2724

Servicios desde 35 a 3 mil pesos.

Servicio de ataúd y carroza blanca, desde 30 pesos.

J. A. ZENTENO

FOMPAS FUNEBRES

Empresa Zenteno

Delicias 2584, casi esquina Molina (cuatro cuadras Estación Central)

Teléfono Inglés 524

Nuestros servicios son presentados en forma insuperable y a los precios más bajos. Sin recargo hacemos todos los trámites de sepultación. Atiende personalmente.

CARLOS ZENTENO LOYOLA

POMPAS FÚNEBRES

LA SANTIAGO

SAN DIEGO 15, TELEF. 2653.
SUCURSAL: ARTURO PRAT Esq. Av. MATTA. TELEF. 6105

Servicios desde 35 a $ 3,000. Ataúd y carroza blanca desde 30 pesos. Urnas metálicas y maderas finas.

Servicios nocturnos sin recargo.

RICARDO GAMBOA VIVAR

DEFUNCION

Ha fallecido don

CARLOS CAMPINO LARRAIN

Sus restos serán conducidos hoy Lunes al Cementerio Católico, después de las honras que, por el descanso de su alma, se celebrarán en la Iglesia Parroquial de San Lázaro, a las 9.30 A. M.

LA FAMILIA.

DEFUNCION

Habiendo dejado de existir nuestro querido esposo y padre

ALEJANDRO RIQUELME VARGAS

rogamos a los que fueron sus amigos y a los nuestros acompañar sus restos al Cementerio General hoy, a las 4 P. M.

El cortejo partirá de su casa-habitación, 10 de Julio número 527.

María L. Pérez v. de R. e hijo.

5704-15-g.

Motores Ransomes

Vendo de ocasión uno en perfecto estado.

V. MACKENNA 32

LA CASA más conveniente para sus compras por estar libre de fuertes arriendos centrales y no — TENER GASTOS —

MUEBLES CATRES SOMMIERS COLCHONES ALFOMBRAS y LINOLEUMS	FABRICA PROPIA 801 21 DE MAYO 801 Frente a la calle SAN PABLO	SOBRECAMAS COLCHAS PARAGUAS FRAZADAS SABANAS y FUNDAS

Mueblería Imperial

Si no aprovecha ahora No lo hará nunca

Gran Liquidación a precios nunca vistos de SOMBREROS en la FABRICA NACIONAL DE GORRAS y SOMBREROS

DELICIAS 2636 frente a LIBERTAD

	Cada uno
SOMBREROS Fieltro Castor antes $ 24, ahora $	17.50
SOMBREROS de Fieltro " 18, "	11.50
SOMBREROS de Fieltro Merino	6.90
YOCKEY el surtido más grande desde	1.50

¡¡ APROVECHAR !!

Nahum Rosenblitt

NOTA.--No confundirla con otras SOMBRERERIAS.

15-g

DESCAROZADOS

De J. NICOLAS RUBIO

RANCAGUA

Se avisa al comercio y al público en general que los precios de descarozados especiales, primera clase y corrientes, han sido muy rebajados.

Dirigirse por muestras y precios, a mis agentes en Santiago, señores BESA Y CIA. y MIGUEL ALVAREZ, Nataniel 380, o bien al que subscribe.

J. NICOLAS RUBIO

CASILLA 42. — RANCAGUA

20-g

Té PEARKS

Recibimos nueva remesa de este exquisito TÉ.

A granel $ 4.20

MOLETTO Hnos.

CATEDRAL 2202

16-g

Establecimiento de Curtiembre

EN VENTA

en Los Angeles, de propiedad de don Julio Latsagne, dotado de maquinaria para curtidos al cromo y extractos.

Tiene hipoteca a 3 años plazo, de la que podrá hacerse cargo el comprador.

Más datos proporcionarán:

EN SANTIAGO:

DON FRANCISCO NOGUES R.

Galería Alessandri 22-A. — Casilla 2401

EN LOS ANGELES:

DON VICTOR MANUEL PULGAR

Casilla 157

Fecha de venta, impostergablemente: el 20 del presente mes de Julio.

3096-19-g

Experienced Bookkeeper

capable of taking full charge of accounts and general office work, wanted for Antofagasta.

Apply with full references to

T. W. R.—CASILLA N.o 13-D

5601-15-g

Muebleria Vienesa

vende toda clase de muebles, con grandes facilidades de pago; entrega inmediata.

San Diego 262-264

5672-16-g

AVISOS DE REMATE

Remate Judicial y Voluntario de Menajes de Casas

AGUSTINAS N.o 865

El Miércoles 17 del pte.

de 10 a 12 de la mañana y de 1 1|2 P. M., adelante aunque llueva

Pos decretos de los diferentes Juzgados Civiles, Sucesión Margarita Madrid v. de Pérez, Ugarte Hnos. y consignatarios.

— HAY —

SALONES.—Rico piano Stenwey de cola entera, piano de media cola Schiedmeyer, piano vertical Blutnmer, dos pianos verticales nuevos. Pianolas con piezas. Amoblados Luis XV nogal tallado fierro, rosa y tres cortinajes iguales. Amoblados de jacarandá antiguos forro seda, amoblados de nogal francés. Juegos de mesas antiguas de jacarandá y caoba con mármoles y sin ellos. Mesas redondas de caoba con mármol. Gran espejo con marco dorado Luis XVI con consola dorada con mármol. Espejos con marcos dorados. Pedestales, estatuas de bronce y terracotta. Cuadros al óleo, Grabados antiguos, cortinas, alfombras de centro. Lámparas eléctricas de mesa y de colgar. Cojines de seda tejidos redondos. Espejos antiguos estilo imperio. Boules de nogal con espejos. Biombos pintados. Pisos de tripe, etc., etc.

ESCRITORIOS.—Escritorios ministros y medio ministro de nogal diversos estilos. Escritorios altos. Mesas de roble americano para máquinas de escribir. Dos máquinas de escribir Royal. Cajas de fondo de una y dos puertas. Amoblado tapiz marroquí y pergamoid diversos estilos. Estantes para libros. **Dos ricos estantes estilo Gótico tallados en nogal.** Prensas de copiar. Sillones escritorios. Gran cantidad de libros de medicina, leyes, literatura, revistas extranjeras. Cuadros al óleo. Cortinajes. Gobelinos. Estantes giratorios, etc., etc.

COMEDORES.—Rico amoblado importado encina tallado estilo Renacimiento. Otro amoblado estilo americano, aparador bajo, trinche y vitrina con marquetería. Juegos de comedor estilos diversos. Mesas de correderas redondas y cuadradas estilo inglés. Sillas americanas de roble americano, tapiz cuero y enjuncadas. Mesas correderas de nogal francés. Sillas de nogal francés. Gran cantidad de artículos de porcelana y cristal. Plaquées finos en piezas de centro, servicios para té, Cuchillería. Manteles de hilo. Servilletas, Cuadros al óleo. Grabados. Gobelinos. Cortinajes. Stores. Alfombras de centro. Sofáes divanes. Refrigerador importado, etc., etc.

DORMITORIOS.—Amoblados de nogal, de jacarandá con roperos con y sin espejos. Peinadores. Cómodas con mármol. Lavatorios de desagüe. Amoblados estilo inglés con roperos de uno y tres cuerpos. Guardarropas de tres cuerpos. Catres de bronce de pilares de 3 pulgadas. Catres de fierro con bronce. Sommiers. Colchones de lana. Ropa de cama, en frazadas de lana, sábanas, sobrecamas, fundas, etc. Servicios de lavatorios, Bidets, W. C. Cuadros religiosos, Peinadores, pañera de bronce. Divanes. Cortinajes. Stores. Cortinas de punto. Biombos. Catres cunas de bronce. Cunas de bronce para guagua. Alfombras de una pieza, etc., etc.

VARIOS.—Plantas en tina, Pajarera de fierro. Calentador de gas Califont y otros sistemas. Calentador de parafina. Tinas de fierro enlozado y de zinc. Estufas a gas y parafina. Estantería para tiendas, reposteros, guitarras, 50 paltos en maceteros, 3,000 Eucaliptus en maceteros. Una gran bomba para sacar agua, de 6 pulgadas. Bancas de madera. Peinador para peluquería. Un lote de ropa para señora, id. para cocheros. Mostradores. Vidrieras, etc., etc.

A LA VISTA DESDE HOY.

VICTOR ARAYA L.,

Martillero de Hacienda.

Ministerio de Hacienda

Remate de Terrenos Salitrales

DEL FISCO

En conformidad a lo dispuesto en la ley N.o 3,200 de 22 de Enero de 1917 y el decreto supremo N.o 210 de 7 de Febrero del presente año que se publica íntegro en el Diario Oficial, el día diez de Agosto y siguientes hábiles del presente año, a la una P. M., se pondrán en subasta pública en Santiago, ante la Junta de Almoneda, los siguientes lotes de terrenos salitrales, con el mínimum de precios que se indican a continuación:

TERRENOS DE LEALTAD DEL TOCO

Lote Norte, con 5.132.722 quintales métricos, a $ 0.25 cada uno en oro de 18 peniques.

Lote Sur con 1.536.231 quintales métricos, a $ 0.25 oro cada uno.

TERRENOS AL NORTE DE LA OFICINA COYA

Lote N.o 1 con 7.677.897 quintales métricos, a $ 0.25 oro cada uno.

Lote N.o 2 con 8.325.942 quintales métricos, a 0.25 oro cada uno;

Lote N.o 3 con 7.744.408 quintales métricos, a 0.25 oro cada uno;

Lote N.o 4 con 8.009.327 quintales métricos, a 0.25 oro cada uno;

Terrenos alrededor de la Oficina Sebastopol con 206.106.55 quintales métricos, a $ 0.10 oro cada uno.

TERRENOS ALREDEDOR DE LA OFICINA PAN DE AZUCAR

Lote B, con 1.582.354 quintales métricos, a $ 0.20 oro cada uno.

TERRENOS DE SAN JUAN DE SOLEDAD

Lote C. con 2.546.826.26 quintales métricos, a $ 0.25 oro cada uno.

Terrenos al Poniente de Rosario de Huara, con 892.712.58 quintales métricos, a $ 0.20 oro cada uno.

Terrenos al Poniente de Santa Rosa de Huara, con 1.188.308.17 quintales métricos, a $ 0.20 oro cada uno;

Terrenos al Poniente y Sur de Constancia, con 1.098.756.14 quintales métricos, a $ 0.25 oro cada uno;

Terrenos al Poniente de la Oficina Moroussia, con 1.325.731.36 quintales métricos, a $ 0.20 oro cada uno;

Terrenos al Sur de la Oficina Valparaíso, con 2.602.955.99 quintales métricos, a $ 0.20 oro cada uno.

Los interesados pueden consultar los antecedentes en la Sección Salitre del Ministerio de Hacienda, diariamente de 2 a 4 P. M., y en las Intendencias de Valparaíso y Tarapacá.

25-g

REMATE

DE LA COLECCION DEL Señor Alfredo Echaurren Valero

(Por regresar a Europa)

EL MARTES 16 DEL PRESENTE

A la 1½ P. M.

Casa **"RAMON EYZAGUIRRE"**

1148-Agustinas-1148

— HAY: —

MUEBLES. — **Gran vargueño hispano morisco, siglo XVI;** vargueño de carey y marfil, vargueño colonial, escaparates coloniales tallados, muebles de sacristía, 2 bancos tallados con los escudos de la casa de Austria; sillas de baqueta y de cuero de Córdova, sillones Reina Ana tapiz de terciopelo, baul de cuero decorado, mesa mallorquina con fierro, 6 sillas, Chipendale, 1 puerta tallada, cofre holandés, cofre gótico, sillas Luis XVI, etc.

CUADROS.—Retrato atribuído a Largilliere, primitivo español, paisaje escuela francesa, paisaje holandés, marina italiana, siglo XVII.

OBJETOS DE ARTE Y PLATERIA.—Cristo de marfil, Virgen escultura española policromada siglo XVI, platos petitorios góticos; potiches familia rosada época Kien Lun siglo XVII; 2 armarios de fierro repujado (Samuri), siglo XV, 2 lámparas de plata, 1 farol, centillero, jarros, corona, mates, zahumadores y diversos artículos de plata. Abanicos Luis XV, Isabelinos e Imperios; Niños Dios de marfil, Virgen de marfil, miniaturas, peinetas, bomboneras de Saxe, y metal, Luis XVI; porcelanas Capo di Monti, etc.

LOZAS Y TAPICES.—Tarros de farmacia Talaveras y catalanes del siglo XVI, platos de loza Talaveras, Savonas, Catalanes, Aragoneses; colección de escudillos siglo XV, azulejos, **gran alfombra colonial,** pañuelo de Ternó, géneros recamados, **6 hojas de cortina de lampás de seda amarillas, Isabelinas auténticas.**

A LA VISTA EL LUNES DESDE LAS 10 DE LA MAÑANA.

Jorge y Víctor Eyzaguirre H.,

Martilleros de Hacienda.

16-g

FUNDO

VENDO o PERMUTO

Ubicado en Lontué, a corta distancia de estación, 160 hectáreas planas regadas, terrenos de primera clase, casas, bien tenido y cultivado, se vende o permuta por no poderlo atender su dueño.

Excepcionales facilidades de pago.

Pedir mayores detalles a

J. E.

CASILLA 3649. - SANTIAGO

15-g

REMATE

Por decreto del señor juez letrado del 5.o juzgado civil de Santiago, de fecha 7 de Junio último, se ha designado el 17 de Julio próximo, a la 1 P. M., para que tenga lugar el remate del fundo

"La Playa"

de más o menos 1,000 hectáreas, situado en el departamento de Llaima, subdelegación tercera de Muco.

Mínimum para las posturas:

$ 16,000

Bases y antecedentes en la secretaría: Juicio Banco Unión Comercial con Bustos.

Santiago, 7 de Junio de 1918.

EL SECRETARIO.

15-g

MUEBLES

Sólidos, elegantes y con grandes facilidades de pago, vende la Fábrica

La Americana

ARTURO PRAT 1272

5663-15-g

Dirección General de Correos

Se llama la atención hacia el aviso publicado en el "Diario Oficial" pidiendo propuestas públicas que se abrirán el 20 del corriente para la provisión de 5,000 sacos lona.

Santiago, 5 de Julio de 1918.

EL DIRECTOR.

3015-19-g

LA NACIÓN

Santiago, 15 de Julio de 1918

LENTITUD PERJUDICIAL

Hicimos notar en nuestro editorial de anteayer la peligrosa situación creada a la industria salitrera y al país, con motivo del embargo de la provisión de petróleo para las salitreras de la zona de Tarapacá, obtenido por una firma perjudicada en sus intereses por la extensión del sistema de las listas negras a los súbditos aliados que operan en los negocios del mundo entero.

No hemos tocado el punto de derecho internacional privado que es perfectamente inusitado en el estudio de esta ciencia, pero debemos hacer notar dos circunstancias características que requieren por el momento el estudio de los grandes especialistas en la materia y que habrán de ser solucionadas seguramente en los tratados de comercio que todos los países deberán firmar después de la presente guerra. Una casa inglesa se ha comprometido a entregar determinada provisión de petróleo a una firma alemana. Sobreviene la guerra y la casa vendedora debe entregar ese combustible. Pero si lo hace, incluye en todas las penalidades que ha establecido el gobierno de su patria, es decir debe resignarse a la paralización de todos sus negocios, a la ruina definitiva.

A su vez la casa compradora necesita esa provisión para sus operaciones. Y acude a la justicia. Como se trata de un contrato celebrado con arreglo a las leyes chilenas los tribunales no tienen sino mandarlo cumplir. Hasta aquí el procedimiento forence que se amolda a los artículos del Código y a las peticiones en papel sellado; pero el asunto tiene un mayor alcance, sale de los límites del interés de parte y afecta a la economía nacional y a la situación del trabajo en el país.

El mundo ha evolucionado más ligero que sus leyes, sus preocupaciones y sus prácticas comerciales. La guerra antigua, es decir la anterior a 1914, se ajustó al principio de que la propiedad y el comercio de los ciudadanos no armados, debían ser respetados. La guerra se dirigía exclusivamente contra los ejércitos, las escuadras y las fortalezas. La propiedad privada, la vida de los ciudadanos indefensos e inermes estaban a salvo en cuanto fuera posible de los horrores de las operaciones bélicas. Y los bombardeos no se hacían sin dar el previo aviso de algunas horas para que ancianos, mujeres y niños evacuasen la zona que iba a ser sometida al fuego.

Hoy el perfeccionamiento de las máquinas de combate ha suprimido esas últimas cortesías humanitarias. Armado o desarmado el habitante de un país adverso es considerado como un enemigo que es preciso aniquilar con la mayor rapidez posible. Y los estados beligerantes chocan en todas sus actividades, buscan la captura o destrucción de su riqueza pública y aún privada. A este extremo los ha llevado la necesidad de vencer y de dominar en la lucha por la soberanía, por la independencia o por el predominio del derecho o de la justicia.

El derecho internacional, el progreso mismo de la humanidad no podían prever el restablecimiento forzoso de estas prácticas impuestas con verdadera barbarie por la necesidad suprema de los Estados.

En estas condiciones cada país arma a sus nacionales, donde quiera que se encuentren y los lanza a luchar en todos los confines del mundo, sea con las armas en la mano sea con los medios pacíficos de la guerra comercial. Y aún cuando los que residen en un país neutral no quieran seguir este impulso, es una verdadera fuerza mayor la que los obliga a tomar parte en el entredicho.

Así llegan hasta nuestro territorio las asperezas de la guerra económica. No podemos hacer nada positivo para expulsarla. Podemos hacerlo todo para suavizarla. Y los litigantes que deben obedecer a esta dura ley, están por su parte obligados a no turbar la normalidad de la vida del país en que trabajan, extremando sus imposiciones o usando como en este caso de la suma de sus derechos para molestar al adversario. En vez del embargo de petróleo efectuado, pudo una de las partes exigir la consignación de una suma prudente para responder de las resultas del juicio, y pudo la otra efectuar esa consignación sin esperar el secuestro de la mercadería misma. Y por encima de todo el magistrado y los abogados actuantes debieron comprender que su primera misión estaba en conciliar a las partes y suavizar en lo posible las consecuencias de la acción judicial sobre todo cuando el interés público estaba de por medio.

De este modo, las faenas del embarque de salitre y con ellas el movimiento de la bahía de Iquique están paralizados, el movimiento de trenes de la pampa al puerto también. Las salitreras apagan sus fuegos y 30,000 hombres van quedando sin trabajo. Estamos en presencia de una calamidad pública inminente y “La Nación” que requirió anteayer la acción del Gobierno, acoge hoy el sentir público para pedir que en último caso y antes de que se paralice la fuente productora de la principal riqueza nacional, se dicte una ley de expropiación de ese petróleo.

Pero el Gobierno no parece darle gran importancia al acontecimiento; pide informes tras informes para resolver. Y entretanto los días pasan. Debemos recordarle entonces, la necesidad de proceder con la energía y rapidez que el momento exige, porque sentimos no haber visto hasta este momento una acción eficaz de su parte. Y es esto lo que hoy volvemos a pedirle. En el concepto del Estado moderno el gobierno no es ya un simple espectador de los intereses individuales en juego; tiene la misión primordial de velar por los intereses generales y resguardarlos aunque sea con desmedro del interés particular. Y en este caso el ejercicio del derecho de embargo no puede llevarse hasta paralizar las faenas salitreras y el movimiento de transporte y de embarque y comprometer la situación y la tranquilidad de la población obrera. Estos intereses no están a merced de un acreedor ni dependen de un proceso judicial.

Propiedades en venta

CATEDRAL. — Propiedad de un piso con numerosos departamentos, la mayor parte con parque, 4 patios, salida a la calle atravesada, garage. Superficie 1,500 metros cuadrados. Deuda al Banco Garantizador 35,000 pesos.
PRECIO: $ 125,000

TEATINOS. — Propiedad con edificio antiguo. Superficie 430 metros cuadrados. Deuda a la Caja Hipotecaria 14 mil pesos. Facilidades de pago.
PRECIO: $ 30,000

CATEDRAL. — Propiedad de dos pisos, con dos casas independientes. Produce 6 mil pesos anuales. Deuda al Banco Garantizador $ 35,000
PRECIO: $ 85,000

Freudenburg y Balmaceda
330—MORANDE—330

MANTENGAMOS LA TRADICIÓN

Por muchos conceptos interesante ha sido el debate que se ha desarrollado en la Honorable Cámara de Diputados, acerca de las listas negras formadas por los países aliados, con el objeto de excluir del comercio mundial a las firmas pertenecientes a súbditos de los imperios centrales.

Los honorables diputados que participaron en el debate han hecho gala de un patriotismo muy digno de aplausos, y aún cuando en la discusión pudieron notarse representadas las dos tendencias de afecciones con los países beligerantes, hay un punto de común en todos los discursos, y ese es el deseo de que, manteniéndose nuestro país neutral, goce de todas las libertades y consideraciones, a que en semejante calidad tiene derecho, de parte de cada uno de los países beligerantes.

Las opiniones acerca del derecho que asiste a las naciones en guerra para formar estas listas negras; la aplicación legítima que este recurso puede tener; la reglamentación que de las atribuciones de sus funcionarios haga un Gobierno con respecto a la manera de vigilar el comercio y la navegación de otros países, a fin de que no favorezcan en nada a sus enemigos; todas las faces, en fin, que ofrece la guerra comercial, pueden merecer a los señores diputados el concepto que crean conveniente. Pero ha sido muy lamentable que en el curso de la discusión última, en el calor de un debate que debió ser sereno y razonado, no hayan guardado algunos representantes del pueblo, la discreción y prudencia necesarias al referirse a algunos países que mantienen perfecta cordialidad de relaciones con el nuestro; y que se hayan vertido expresiones inamistosas para algunos de ellos, impropias y graves, en razón del recinto en que fueron pronunciadas.

Nada gana la defensa de las ideas patrocinadas por un orador, con acudir a expresiones que pueden lastimar la dignidad de una República amiga. Por el contrario, la ruptura de la tradición inalterablemente mantenida en Chile, en orden a la circunspección con que se tratan las más graves cuestiones de índole internacional, hace mal efecto en el público, e induce a atribuir a los oradores un apasionamiento reñido con el buen criterio que debe informar sus discursos.

Como el interesante debate del Sábado, habrá de continuar en una próxima sesión, hacemos votos porque no se repitan en el seno de la representación nacional, expresiones impolíticas que puedan herir el sentimiento público de otros países; mucho menos cuando se trata de naciones con las cuales mantenemos estrechos y cordiales vínculos de amistad, que son de innegable importancia para nuestro país.

Hacemos estas observaciones porque en el extranjero suele darse a las apreciaciones vertidas por un miembro del Congreso un alcance que no tienen, considerándolas como expresivas de las ideas dominantes en el país, cuando en realidad son únicamente opiniones personales manifestadas con poca discreción y con dudosa oportunidad.

Agricultura

LA EDUCACION DE LOS AGRICULTORES POR LOS AGRONOMOS REGIONALES, EN ARGENTINA

La creación de la enseñanza a los agricultores. — Cómo trabajan los agrónomos regionales. — Las cátedras ambulantes. — Los trenes-escuelas. — El servicio de informaciones. — Los cursos temporarios. —Los campos experimentales cooperativos. — Los concursos y exposiciones.—Las cooperativas agrícolas

Julio Méline dice: “Lo que constituye todavía hoy la gran diferencia entre el agricultor y el industrial, es que la masa de los industriales tiene su educación hecha, mientras que la de la masa de los agricultores está todavía por hacerse. No hay industrial que no posea las nociones esenciales de su profesión y que no rivalice en inteligencia con sus concurrentes, mientras que un gran número de agricultores, que viven sobre la rutina de los siglos, se muestran refractarios al crédito, a la asociación, a la práctica de los nuevos métodos de cultura, y prefieren mejor vegetar en su tradicional ignorancia que ganar dinero, librándose al viento del progreso”.

Y si esto es así, tratándose de Francia, que es un país de vieja agricultura, doblemente se impone entre nosotros de cierto punto de vista, la necesidad imperiosa de la enseñanza a los agricultores.

De dos maneras se da capacidad técnica al agricultor: por la tradición y por la enseñanza experimental. Los países nuevos como los Estados Unidos, el Canadá, la Australia, la Argentina y Chile, tienen forzosamente que recurrir a la enseñanza, mientras que los países de Europa, sin defecto de valerse de ella, deben también rendir tributo a la tradición. Sobre la masa agricultora se actúa directa o indirectamente, enseñando al agricultor mismo o a sus hijos. Hasta 1907, la Argentina no se había preocupado nada más que de estos últimos, fundando escuelas agrícolas, sujetas a tantas alternativas, hasta que en ese año se propone una nueva forma de enseñanza agrícola, “la extensiva, en beneficio directamente de los agricultores. No nos habíamos preocupado del porvenir, como si la agricultura hubiera sido una industria incipiente, sin comprender que es más urgente la tarea del presente, la educación agrícola de la población rural.

La creación de la enseñanza a los agricultores

Fué en tiempo del Ministro de Agricultura Ramos Mexía, que se propuso esta enseñanza a los agricultores, por parte de una comisión asesora, que presidía el doctor Cárcamo. La comisión decía: “La instrucción extensiva es la aplicación en la enseñanza agrícola de la extensión universitaria, y comprende un conjunto de procedimientos según las diversas circunstancias locales y personales, encaminados a propagar los conocimientos fuera de las escuelas. Favorece especialmente a los adultos, a las mujeres y adolecentes, que por sus ocupaciones o carencia de recursos, no pueden seguir un curso regular, y tienen, sin embargo, la ambición de saber”. Y concluía diciendo: “El conjunto múltiple y simple de sistemas de instrucción, que comprende la enseñanza extensiva, es de muy fácil adaptación a nuestro país, que tan rápidamente sabe incorporar las prácticas útiles que fomentan su riqueza y su cultura. Nadie que tenga en la República deseos de aprender, adolecentes o adultos, de las ciudades, de los centros rurales o de los puntos lejanos del territorio, se quedará sin la instrucción agrícola que le fuera necesaria”.

“La ignorancia y por lo tanto la explotación empírica de la tierra, no se producirá por la imposibilidad de concurrir a las escuelas, por la carencia de recursos o las distancias infranqueables, sino por la omisión personal, por la falta de la propia voluntad. El Estado aplica todos los métodos posibles para universalizar la enseñanza, y al habitante de la República que no puede venir a buscarla, se apresura a ofrecerla hasta en su propio domicilio”.

Efectivamente, por decreto de fecha 14 de Mayo de 1908, el Ministro Ezcurra crea la enseñanza agrícola extensiva, a cargo especialmente de los agrónomos regionales, en un principio en número de diez, de quince luego y de veinticinco actualmente.

Cómo trabajan los agrónomos regionales. — Las cátedras ambulantes. — El servicio de informaciones

Son seis las direcciones generales de trabajo de los agrónomos regionales: 1.a cátedras ambulantes; 2.a consultas e informaciones; 3.a cursos temporarios; 4.a campos experimentales; 5.a concursos y exposiciones, y 6.a cooperación y mutualismo rural. Daremos una ligera idea de cada una.

Las **cátedras ambulantes** consisten en conferencias, que se dan especialmente los Domingos, como día de descanso de los agricultores, pudiendo ser esta enseñanza oral si bien se mira, más eficaz que la escrita, porque el agricultor es muchas veces analfabeto y no puede aprovechar los folletos que reparten gratis las instituciones oficiales. Antes y después de las conferencias, el agrónomo se mezcla con los agricultores para atender todas sus consultas. Con el objeto de utilizarlos en las cátedras ambulantes, se han habilitado coches de ferrocarril, en que el agrónomo regional dispone su museo y su salón aula, habiendo sido inaugurado el primero por el agrónomo regional de Mercedes (Buenos Aires), don Hugo Miatello, el 10 de Octubre de 1909, con tres conferencias.

Las consultas e informaciones constituyen una enseñanza individual, mediante las cuales el agricultor está siempre en contacto con el agrónomo, que le alecciona y aconseja en todos los momentos. Desde luego, la gran zona que debe abarcar cada agrónomo, representa un inconveniete para la efectividad de este servicio por parte de los agricultores, pero se advierte cada año un aumento apreciable en las consultas e informaciones. Asimismo, sucede que algunas veces el agrónomo no puede expedirse a distancia, y entonces se traslada hasta la chacra del agricultor con el objeto de efectuar una inspección ocular, y atender la consulta sobre el terreno.

Los cursos temporarios

Los cursos temporarios se dan en beneficio de los niños, los jóvenes y alumnos de ambos sexos. A los niños de las escuelas primarias rurales, se les dedica especial atención, promoviendo la orientación agrícola de las mismas, en armonía con el medio natural y económico.

Se procura que todos estos cursos tengan anexa una huerta escolar, a cargo de los alumnos, en donde la enseñanza no tenga una tendencia puramente educativa o pedagógica, sino también industrial, de modo de vender las hortalizas, que se cosechan en las huertas escolares, repartiendo los beneficios entre los alumnos.

Los campos experimentales cooperativos

Los **campos experimentales cooperativos** son de una importancia primordial en la labor del agrónomo regional, porque mediante ellos puede inventariar toda la documentación agrícola regional. En síntesis, el agricultor pone el terreno y los elementos de trabajo; el agrónomo regional la semilla y su dirección técnica. Además, se hacen ensayos demostrativos, con el objeto de dar una lección de hechos y cosas al agricultor, preocupándose, especialmente, de establecer con trigo, lirio, avena y maíz, un trabajo de mejoramiento de estos cultivos con el objeto de promover la elevación de los rendimientos por hectárea: ir seleccionando las semillas, y enseñar al agricultor los métodos más racionales de cultivar el suelo.

Los concursos y exposiciones

Los **concursos y exposiciones** constituyen otra de las formas de la enseñanza extensiva. El año pasado se celebró entre los agricultores que participaron de los cultivos fundamentales, concursos regionales y un gran campeonato nacional. Los particulares e instituciones acordaron generosos estímulos con este objeto, siendo de mencionar el de la Sociedad de Seguros La Rural, que donó dos mil nacionales para comprar una tonelada de trigo y otra de lino: es decir, a un peso moneda legal el kilo. Se ha querido así, de un modo concreto, materializar ante el agricultor la importancia de seleccionar la semilla, comprando una parte de la producida a un precio exorbitante.

Las cooperativas agrícolas

No podría escapar a la obra de los agrónomos regionales el fomento del movimiento cooperativo en los campos. Se sabe que conspira en su contra el individuo rural, que se robustece considerablemente en países despoblados como es Argentina.

El 8 de Junio de 1913 se inauguró el primer Congreso de las cooperativas, entrerrianas en el local de La Mutual, de Lúcas González, y después de importantes deliberaciones, dejó constituída una comisión permanente que, por el momento, representaba la federación moral de todas las cooperativas, hasta tanto se acuerde la forma de hacerlo económicamente. El Congreso acordó que todas las cooperativas, prestaran su apoyo moral y material a la oficina del agrónomo regional, a cuyo cargo correría la enseñanza práctica y técnica de la agricultura.

La necesidad de la técnica agrícola

Tales son, a grandes rasgos, las tareas que tienen a su cargo los agrónomos regionales en Argentina. De esta ligera exposición resulta la importancia de la obra, que ejecutan para bien del país!

Casi todos los países de Europa y América cuentan con funcionarios técnicos que desempeñan tareas análogas. Francia tiene sus cátedras departamentales por la ley de 16 de Junio de 1879; en Bélgica se llaman agrónomos del Estado; en Italia constituyen las cátedras ambulantes de agricultura; en Alemania son los Lardeslehrer; en Estados Unidos las agencias federales; en el Brasil inspecciones agrícolas, y en el Perú, según decreto último, agrónomos departamentales, habiéndose creado para los departamentos de Arequipa, Cuzco, Huancavelica y Cajamarca.

Gmo. MACIAS AGUIRRE,
Ingeniero agrónomo.

SEÑOR PRIMER ALCALDE

Si Ud. desea hermosear la ciudad a su cargo, plante árboles ornamentales de primera clase, en ejemplares especialmente criados con tal objeto; de lo contrario perderá tiempo y dinero.

El Criadero de Arboles de Santa Inés

tiene el más completo surtido y a todos precios. Consulte el Catálogo. Se remite contra giro postal por $ 1.20.
Diríjase al Administrador Nos, o al Agente General señor Eladio Vicuña, Agustinas 1150. Casilla 1417. Santiago.

Crítica Literaria

“SCRIBENDI RECTE SAPERE EST ET PRINCIPIUM ET FONS”.
Horatius.

J. CIFUENTES — SADY ZAÑARTU, ETC., ETC.

Joaquín Cifuentes Sepúlveda. — Esta es mi sangre. Motivos de ensueño. Trinidad armoniosa. Momentos ilusionados. Loores de la soledad. Esta es mi sangre. Talca, 1918. Imprenta “Talca”. In. 8. de 91 p.; rústica.

El Parnaso está de luto. Ha fallecido últimamente el célebre poeta que no ha mucho cantara las “Letanías del Dolor”. Muere en la primera juventud, víctima de insidiosa enfermedad, la metromanía. Al abandonar la vida pudo, como André Chénier, exclamar golpeándose la frente: “Algo había aquí!” ¡Cuántas admirables creaciones, cuánto lirismo, qué mundo de recónditas y elevadas sensaciones, de extraordinarios conceptos se lleva a la tumba el señor Cifuentes!

Fueron vanos los esfuerzos de la ciencia, los empeños de la amistad, los consejos de la higiene literaria: había hecho el mal enormes progresos en su juvenil cerebro que no pudo refrenar el empuje de la enfermedad. En los últimos días ésta asumió caracteres dramáticos: se pronunció francamente lo que los especialistas llaman cinantropía. Buscaba el poeta la compañía de los perros, admiraba la metafísica perruna y en los fieles canes descubría una profundidad de sentires y conceptos que día por día fueron distanciándolo más del trato con el género humano. En los comienzos del mal, un autorizadísimo clínico, Mr. Jonathan Swift, diagnosticó la enfermedad con toda exactitud. Dijo el notable facultativo: que del cuerpo se exhalan vapores que al llegar al cerebro, cuando son escasos lo dejan sano, pero cuando son excesivos lo exaltan; en el primer caso resultan los pacíficos ciudadanos, en el otro evento se producen los grandes hombres, los inspirados de genio, los excelsos poetas. Sólo que en esta última emergencia el físico se resiente: sobrevienen el delirio, el transtorno de las ideas, aberraciones de todo género que llegan hasta la abolición del recto juicio y por último a la muerte.

Para desgracia de nuestra poesía, el pronóstico del Dr. Swift se ha cumplido a la letra. Los últimos meses los vivió nuestro poeta en constante pesadilla, presa de terribles alucinaciones, con los sentidos totalmente pervertidos, sintiendo que “el aullido de los perros sangraba”, escuchando “latidos de arrullos”, comentando unos “consuelos de cantina”, creyéndose “acechado por la jauría del fracaso” y soñando imposibles “fraternidades del hombre con la culebra y la parra”. La perturbación visual llegó al extremo de hacerle descubrir que “una mano era la luz de camino”; tenía como cruel obsesión “el presentimiento de una eterna cicatriz”. En sus últimas horas el poeta imploraba al sol para que “lo ungiera con una dulce candidez de niño tísico”.

Como se ve, el cuadro clásico de la metromanía y la glosolalia estaba completo; con tales aberraciones no podía el pobre poeta durar mucho más.

Presintiendo, esta vez no una cicatriz eterna sino su próximo fin, dejó el vate su elocuente y conmovedor epitafio. Un sentimiento de tristeza y piedad nos mueve a transcribir aquí esas **novissima verba** del finado poeta, su obra maestra poética:

Me atormenta el deseo de cambiar la conciencia
De esta vida de luces y aromas siempre iguales.
Yo quisiera ser perro y andar con la demencia
Que llevan en los ojos todos los animales.

Perro, mi pobre hermano, nos conmueve el afán
De esperar el futuro para mejor vivir....
¡Si cuando los perros sean hombres, los hombres serán
Perros y el mundo seguirá siendo mundo hasta el fin!

Los dos hemos creído y llorado en un abrazo
De envidia y de amistad; yo para no saber
Que atrás me acecha la jauría del fracaso

Y tú por la inconciencia de hacer y no sentir.
Pero al verte llorar, yo no he querido ser
Y ha vagado en mis ojos un miedo de vivir.

Ambrosio Montt y Montt. Astillas, (Epígrafe). Santiago, 1918. Imprenta Universitaria. In. 8. de 252 y (1) p.; rústica. Con retrato del autor.

El señor Montt y Montt se presenta con esta colección de amables versos ante personas que lo conocen y a quienes ha dado varias oportunidades de aplaudirlo.

El nuevo libro que hoy agrega a su haber, sin aportar una nueva nota al lirismo, conserva al autor su bien ganada fama de fácil y galano poeta, lleno de natural gracia y buen humor, y en ciertas horas, de enternecida sensibilidad. En estas piezas, el señor Montt y Montt aborda todos los temas y emplea todos los tonos; pero desde las primeras líneas se advierte su preferencia por la sátira festiva. No ha debilitado la edad su brazo, que hoy, como hace tres décadas, tiende con la misma soltura el arco de las enherboladas flechas. Pero nuestro poeta es un espíritu sereno y justiciero; hay optimismo en su alma, y por eso sus poesías, si en el primer instante algo escuecen, no dejan ponzoña en la herida. Su burla es liviana, apenas roza el defecto o el vicio; es leve rasgo del agudo ingenio, no del ánimo enconado o misantrópico.

Es común en los humoristas la mezcla de la ironía con la ternura. En este sentido no constituye excepción el poeta: es afectuoso, siente con naturalidad y muy hondo, y pone al público en la confidencia de sus emociones. El poeta se entrega en cuerpo y alma al sentimiento; no sólo no teme la tumultuosa efervescencia de los afectos sino que precisamente algunas de sus más sentidas poesías son aquellas en que, guardando para mejor oportunidad el ingenio, deja hablar sólo al corazón.

Loable en alto grado es la corrección técnica, la sanidad literaria de estos versos. El señor Montt y Montt es un fervoroso adepto de las bellas y clásicas gramática y poesía castellanas. Los epígrafes de sus “Astillas”, son todo un credo literario. Es decir, que no se encontrarán aquí pretenciosas vulgaridades, contorciones de retórica, obscura y atormentada fraseología ni supuestas profundidades de conceptos; que no tropezaremos aquí en bastardos giros ni en vocablos inmigrados de todos los ámbitos del globo. El estilo del señor Montt y Montt, como su pensamiento, es por excelencia honrado, sano, sincero; y como el poeta habla del común sentir de los mortales, de lo que hay en todos nosotros los humildes desheredados de la Musa, puede golpear a todas las puertas, y con la amable fisonomía del ingenio hacerse recibir y agasajar por todos.

Sady Zañartu. Danzarina de fuego. Portada de Aristodemo Lattanzi. Santiago, 1918. Imprenta Universitaria. In. 8. de 151 y (1) p.; rústica.

Esta obrita del señor Zañartu nos abre vistas sobre un taller de pintura. El autor describe con interesantes detalles algunos episodios de la vida de artista, procura esbozar la psicología de las mujeres de teatro y hacernos comprender su curiosa y sutil mentalidad, los caprichosos giros de su imaginación, los mil fantásticos vuelos de su espíritu. Nos muestra en la heroina de su libro la sensibilidad vibrante, el alma femenina refinada hasta lo enfermizo por la índole de su vida y profesión. El pintor, analizado y estudiado en la obra con especial ahinco, está bien caracterizado. No diré, sin embargo, que sean un evangelio las disertaciones estéticas que suele el novelista injertar en su relato.

El estilo es, en general, sencillo y claro. De vez en cuando, no obstante, el autor incurre en falta, se vuelve artificioso y rebuscado, se quiebra la cabeza para dar color a trivialidades. Su gramática no está al abrigo de reproches; algunos galicismos bailan aquí a compás con Delia Franziscus, la danzarina de fuego, y más de un neologismo, sin pedir la venia se cuela por entre las líneas.

Por ejemplo, el señor Zañartu nos habla de “un deseo de cosmópolis”, de “guiños del pecado que hacen un juego de transparencia en los rostros”, de “miradas que no se retienen en nadie”, de “paseos crepusculários”, y de una “explosión (!!) de Arístides”. Abunda la fraseología vaga, como en este caso: “la confianza ya se había impuesto en ambos con una familiaridad que rompía el mismo equilibrio”. Entre personas decentes no es costumbre que el marido le diga a su cara mitad: “Hácete el cargo, mujer”; ni, por mucho que le pese la coyunda matrimonial, lo demostrará a la esposa con esta pésima gramática: “tú pareces que estás perdiendo la cabeza”. Aún como observación psicológica, hallo algo insólita esta figura: “Fué algo artificial como un beso de querida o una inyección de morfina”. El señor Zañartu dispara contra sus inermes lectores fracesitas como ésta: “Ocurríale aquel terrible fenómeno físico en que toda la conciencia se halla bajo el dominio absoluto del deseo, porque todas las repercuciones que invaden los nervios se unen cada vez más para mover aquel punto del centro cerebral que el período de reposo anterior ha conducido a un grado extremo de instabilidad molecular”. En la novela aparecen usados promiscuamente en la misma frase y entre los mismos interlocutores el tú y el Ud.

Veinte otros defectos de igual entidad pudiera recordar todavía. Pero bastan los enunciados para explicar por qué esta obrita que no carece de fáciles méritos, está condenada a prematura muerte.

Revista de Artes y Letras. Año II. N.o 3. In-8. (páginas 209-302; rústica). Con dos fotograbados y música.

Continúa su próspero camino por la vida esta útil y amena Revista. El presente número trae buen material, si no ya tan seleccionado como el de las anteriores entregas.

De los trabajos en prosa, merece especial recuerdo el breve pero sustancial diálogo de don Enrique Molina sobre los conceptos del arte y belleza. Como el “Fedro” platónico, con la sublimidad de menos, esta conversación de tres interlocutores se desarrolla ante el océano de toda hermosura que es la naturaleza. El señor Molina hace una exposición clara y fácil, impregnada de sereno entusiasmo, de ciertas generalidades de la estética. Conoce el señor Molina las modernas doctrinas de la filosofía y la crítica artística sobre el particular, y en estas nutridas páginas presenta de ellas una comprensiva síntesis.

Unos cuantos acápites tomados del “Diario Intimo de Magda Sudermann” tienen cierta viveza y vigor de estilo, afluencia y efusión de sentimiento. Pero en sí mismo, y a despecho de los clásicos ejemplos que pudieran citárseme al respecto, quizá a causa de ellos, este género no me parece prestarse a un amplio y brillante desarrollo literario: le falta el marco de la obra de arte. En todo caso, el de Magda, en sus cuatro páginas toca a tantas ideas y sensaciones, amontona comentarios sobre tantos temas, que el lector la sigue con dificultad.

Verdaderamente dramático es el cuento “La miseria”. En sobrias frases, sin alardes de sentimentalismo, pone el autor ante los ojos el cuadro más cruel, el más doloroso conflicto del amor paterno en que pueda verse una familia de emigrantes. Es una escena de sencillez y profundidad impresionante, de un natural que pone piedad en la más empedernida de las almas.

La poesía está bien y mal representada en estas páginas. Tres o cuatro composiciones traen la obligada nota de modernismo y logomaquia. En cambio, dos o tres piezas son dignas de elogios. Así, la señorita María Monvel, en versos fáciles, melódicos y correctos, canta a “La Ciega” y concluye con esta estrofa conceptuosa:

“Que jamás esos ojos por un prodigio extraño,
se entreabran gozosos, la penumbra vencida,
pues que fuera muy grande, muy cruel el desengaño,
porque nunca es más bella que los sueños la vida”

Un soneto del conocido escritor D. R. Brenes Mesén, titulado “Cariátides”, muy bello de factura.

INMEDIATAS
A ALAMEDA

EN CALLE RIQUELME

Construcción antigua. Mide 10.50 metros de frente por 28.50 de fondo. Por su superficie y buena situación, se presta para construir una cómoda casa-habitación para poca familia.

PRECIO: $ 32,000

EN CALLE SAN MARTIN

Casa-habitación de dos pisos. Consta de doce piezas habitación, hall y servicios. Luz eléctrica.

PRECIO: $ 60,000

Carlos Ossandón B.
1080 - HUERFANOS - 1080

$ 3.50
VALE LA CAJA DE 100 PAQUETES
TÉ DOMINÓ
M. AGUILO H.
PUENTE 577

BIGORNIAS DE ACERO
Tornillos para herreros y Terrajas
OFRECE:
FUNDICION LIBERTAD
LIBERTAD 53-58

LIBRERIA Y CASA EDITORIAL
“MINERVA”
39 - AHUMADA - 43. — CASILLA 1419. — TELEFONO 300

Acaba de publicar un hermoso tomo de poesías de Antonio Bórquez Solar, titulado

LAUDATORIAS HEROICAS

En 300 páginas canta a la Patria y sus héroes, desde las guerras de Arauco hasta nuestros días. Es una obra necesaria para la educación patriótica que debe tenerla cada hogar y cada establecimiento de enseñanza.

Precio de “LAUDATORIAS HEROICAS”. . . . $ 3.50

En los pedidos de provincias, agréguense 20 centavos para franqueo.

M. GUZMAN MATURANA
SANTIAGO, CASILLA 1419

NOTA.—Pídanse también a la Editora “Minerva”: “Higiene de la Piel”, $ 3.50; “La Escuela en la Guerra”, $ 3; “Los verbos irregulares franceses”, $ 0.80; Poemas de Tazore, $ 4; “Canciones de Arauco”, $ 2.50; “Chile Heróico”, $ 2.50; “Rasputín”, historia fidedigna de este falso monje, $ 3.
15-g

MUEBLES

finos de estilo europeo y americano, encontrará Ud. a precios de Fábrica en la EXPOSICION PERMANENTE de los TALLERES ARTISTICOS de

JUAN TURULL y Cía.

Teléfono 2029 :: AGUSTINAS 1031-1033 :: Casilla 3336
Al lado del Savoy Hotel
Talleres: Maestranza 755 - Teléfono 42 Santa Elena

15-g

B
REJISTRADA

Fábrica "MÁXIMO BASH"

Sucesores HINZE y Cía.

SOTOMAYOR
esquina Compañía

SANTIAGO

Casilla 2420
Teléf. Est. 255

Cajas de Fondo
Puertas para bóveda
Composturas de Cajas
Hechuras de llaves
Traslado de cajas
Cajas de ocasion

Sociedades Anónimas

BANCO DE CHILE

En virtud de lo dispuesto en el Art. 46 de los Estatutos, se cita a los señores Accionistas a Junta General Ordinaria para el Martes 23 del presente, a las 3 P. M.

Santiago, 11 de Julio de 1918.

LEONIDAS VIAL,
Presidente.

5088-23-g

BANCO DE CHILE

Para los efectos del Art. 52 de los Estatutos el Registro de Transferencias de Acciones permanecerá cerrado desde el 13 hasta el 23 inclusive del presente mes.

Santiago, 11 de Julio de 1918.

PEDRO A. TORRES,
Director-Gerente.

5089-23-g

Banco Español de Chile

En virtud de lo dispuesto en el artículo 45 de los Estatutos del Banco, cítase a Junta General Ordinaria de Accionistas para el **19 de los corrientes,** a las 2.30 P. M.

Valparaíso, 9 de Julio de 1918.

FERNANDO RIOJA,
Presidente.

3120-19-g

Banco Español de Chile

De conformidad con lo dispuesto en el artículo 27 del reglamento del Banco, queda cerrado el Registro de Transferencias de Acciones **desde el 9 hasta el 19** del corriente, ambos inclusives.

Santiago, 9 de Julio de 1918.

JOSE URETA,
Gerente.

3121-19-g

Banco Nacional

En conformidad con lo dispuesto en los artículos 37 y 38 de los Estatutos, se cita a Junta General Ordinaria de Accionistas para el Miércoles 17 del corriente, a las 4½ P. M., en la oficina del Banco.

Santiago, 7 de Julio de 1918.

J. BLANCO,
Presidente.

3105-17-g

Banco Nacional

Para los efectos del artículo 43 de los Estatutos, el Registro de Transferencia de Acciones permanecerá cerrado desde hoy hasta el 17 del actual incclusive.

Santiago, 7 de Julio de 1918.

ABEL GOMEZ,
Director-Gerente.

3104-17-g

Hipódromo Chile

En conformidad a los artículos 15 y 16 de los Estatutos, cítase a junta general ordinaria de Accionistas para el día Martes 23 del presente, a las 6 P. M.

La reunión tendrá lugar en la oficina de la Sociedad, Monjitas 758.

Santiago, Julio 13 de 1918.

EL DIRECTORIO.

5617-23-g

C. S. A. V.

Compañía Sud-Americana de Vapores

Viajes directos y rápidos a Colón en 14 dias

Los siguientes vapores dotados de telegrafía inalámbrica sistema "MARCONI", saldrán para la ZONA DEL CANAL (Colón):

Vapor **"PALENA"**, capitán Mathias, el Miércoles 17 de Julio, a las 4 de la tarde.

Vapor **"LIMARI"**, capitán Suárez, el Miércoles 24 de Julio a las 4 de la tarde.

Harán escala en Coquimbo, Antofagasta, Iquique, Arica, Mollendo, Callao, Salaverry y Payta. Llegarán a Colón el 31 de Julio y 7 de Agosto, atravesando el mismo día el Canal hasta Colón.

Tendrán espléndidas conexiones con vapores para Europa, y con las lujosas naves de la United Fruit Company, que zarpan para New York y New Orleans. En Antofagasta y Arica combinarán con los trenes internacionales a La Paz, que salen los días Sábado y Lunes a las 8.40 A. M. y 4 P. M., respectivamente.

El vapor **"CACHAPOAL"** capitán Domaccin, con instalación de telegrafía inalámbrica sistema "MARCONI", saldrá para Eten e intermedios, el Sábado 13 de Julio a las 4 de la tarde, con escala en Coquimbo, Huasco, Caldera, Chañaral, Taltal, Antofagasta, Gatico, Tocopilla, Iquique, Caleta Buena, Pisagua, Arica, Mollendo Chala, Pisco, Cerro Azul, Callao, Huacho, Supe, Huarmey, Casma, Samanco, Chimbote y Salaverry.

Valparaíso, Julio 2 de 1919.

ONTERE PLAZA,
Gerente.

AGENTE: Carlos Rogers, Bandera esquina Moneda.— **SUB-AGENTES:** S. H. Spencer, Huérfanos 948, Expreso Villalonga, Agustinas 848 y Compañía de Transportes Unidos, Estado esquina Delicias.

Compañía de Consumidores de Gas
DE SANTIAGO

En virtud de lo dispuesto en los artículos 24, 25 y 30 de los Estatutos, se cita a los señores Accionistas a Junta General Ordinaria y Extraordinaria para el Jueves 25 del presente, a las 3 P. M., a fin de someter a su aprobación la Memoria y Balance correspondiente al Primer Semestre del corriente año y para tratar del aumento del Capital Social por medio de una Emisión de Acciones.

La reunión tendrá lugar en las Oficinas de la Compañía, Santo Domingo N.o 1061.

Santiago, Julio 14 de 1918.

JOSE LUIS COO,
Presidente.

25-g

PROPUESTAS PÚBLICAS

Se piden propuestas cerradas para la enagenación de $ 400,000 en bonos que se destinarán al pago de los terrenos expropiados en el cerro de San Cristóbal.

Las propuestas se abrirán en la Dirección del Tesoro el día 19 del actual a las 3 P. M.

Los bonos ganarán 8 o|o de interés anual y tienen una amortización de 2 o|o acumulativa.

Los bonos llevarán la fecha 1.o de Junio y su servicio se hará por semestres vencidos por la Tesorería Fiscal de Santiago. Su amortización se efectuará por compra o sorteo.

Dirección del Tesoro, Julio 9 de 1918.

EL DIRECTOR.

3123-19-g

Compañía Chilena de Tabacos

JUNTA GENERAL ORDINARIA DE ACCIONISTAS

Se cita a los señores accionistas a Junta General Ordinaria para presentarles la Memoria y Balance de las operaciones de la Compañía, correspondiente al primer semestre de 1918, para el día 24 de Julio en curso, a las 2 P. M., en el local de la Bolsa Comercial, calle Blanco número 881.

Valparaíso, Julio 10 de 1918.

FERNANDO RIOJA,
Presidente.

5079-24-g

SOCIEDAD

NACIONAL DE SEGUROS

"LA FRANCESA"

DIVIDENDO N.o 20

Desde esta fecha se pagará a los señores accionistas el dividendo de **14 por ciento,** acordado en Junta General del 12 del presente.

Santiago, Julio 13 de 1918.

J. NICOLAS ORREGO S.,
Gerente.

22-g

COMPAÑIA

TELEGRAFO COMERCIAL

Queda cerrado el Registro de Accionistas desde el 12 del presente hasta la próxima Junta General.

Santiago, 11 de Julio de 1918.

EL GERENTE.

16-g

Cuerpo de Carabineros

PROPUESTA de ARRENDAMIENTO

Se piden propuestas públicas para contratar en arriendo una casa destinada a las oficinas del Cuerpo de Carabineros, debiendo estar situada en el radio comprendido entre Avenida Vicuña Mackenna, San Isidro, Mapocho y Alameda.

Las propuestas se abrirán el Sábado 20 del presente a las 3 P. M. en la Comandancia del Cuerpo, Alameda esquina del Pedregal.

Condiciones y antecedentes en la misma oficina.

5661-21-g

Operador para aparato oxi-acetileno

Se necesita uno que sea entendido en la generación de gas, prefiriéndose alguien acostumbrado a trabajar en reparación de calderas.

Dirigirse por escrito, acompañando certificados de competencia e indicando sueldo a

JEFE DE TRACCION
Ferrocarril Antofagasta a Bolivia,
Mejillones

19-g

NECESITO

$ 5.000

con excelentes garantías en primera o segunda hipoteca. Pago buen interés.

CASILLA N.o 3649

15-g

BORRAS

TARTARO

COMPRO

519 - Lira - 519

SANTIAGO

17-g

Señora o Señorita

De preferencia francesa o italiana, sin compromisos de familia, necesita para tomar a su cargo dirección de una casa y atención de dos niñitos. Exígense buenos antecedentes.

Casilla 149

5678-17-g

MARMOLES

de todos colores en planchas para muebles.

YESO

blanco y negro para estucadores.

VENDEN:
CASTRO 78

Marmolería Ceppi

LLEGO

Un hermoso surtido de floreros y jardineras

inglesas

WEIR y Co.

Estado esquina de Plaza

Teléfono 206 **Casilla 613**

15-g

Banco Anglo Sud-Americano Ltd.

CAPITAL Y RESERVAS: £ 6.338,794

Este Banco abre cuentas corrientes y recibe **depósitos** en **francos, pesetas, liras, pesos argentinos, dollars americanos y libras esterlinas,** abonando intereses.

T. C. HOBBINS, Gerente.

5566-21-g

COMPAÑÍA CHILENA
DE TABACOS

TRANSFERENCIA DE ACCIONES

El Registro de Accionistas quedará cerrado desde el 13 al 24 del actual, ambos inclusive.

Valparaíso, Julio 10 de 1918.

EL GERENTE.

5078-24-g

termina con este artístico terceto:

“Y las grandezas son para ella
(exiguas,
Pues, como las cariátides antiguas
Sonriendo lleva en su cabeza un
(mundo.”

También está correctamente pensada y escrita una plegaria al “Señor”, de don E. de la Barra O.

Por último, el señor M. Luis Rocuant nos ejecuta una “Melodía de Otoño”, de esmerada factura y en que la idea no carece de originalidad. Sólo que el poeta ha abusado de los paréntesis y apartes, y esto desorienta un tanto y hace perder el hilo del concepto.

Páginas Infantiles por **Blanca Ossa de Godoy.** Valparaíso, 1918. Sociedad Imprenta y Litografía Universo. In-4 de 65 p.; m. tela, con fotograbados.

Esta amable colección de relatos infantiles, seguramente irá a encantar el espíritu de muchos niños. Están narrados con extrema sencillez, pero tienen gran fondo de psicología; la autora permite que la moraleja de ellos se desprenda por sí sola del asunto y penetre en toda su eficiencia a las incipientes almitas. Todos los bellos sentimientos que conviene sembrar en un espíritu de niño están aquí atesorados: el amor filial, la caridad, el amor al deber. Las sencillas historietas que inventa la señora Ossa de Godoy tienen poderoso interés, pueden despertar en las juveniles fantasías hermosos sentimientos, vivas emociones, firmes propósitos. Estos breves relatos son como las perlas de uno de los ingenuos cuentos; en las candorosas y creadoras conciencias de los niños se transformarán en lágrimas y rosas.

LEO PAR.

Matinée infantil.—

En la tarde de ayer se llevó a efecto en casa de la familia Besa Cerda una animada matinée infantil.

Asistieron las siguientes niñas:

Carmen Besa Cerda, maravilla; Alvaro Besa Cerda, pierrot; Carlos Murillo Cerda, pierrot; Fernando, holandés; María Loreto Murillo Cerda, aldeana; Eugenio Duval Cerda, holandés; Enrique Duval Cerda, Von Pilsener; Gabriela Duval Cerda, holandesa; María Izquierdo Phillips, japonesa; Rebeca Lecaros Duval, florista; Olga Lecaros Duval, capirucita roja; Loreto Lecaros Besa, florista Luis XV; Adriana Lecaros Besa, aldeana Luis XV; Magda Lecaros Besa, bailarina; Isabel Besa Hoffman, alondra; Fanny Dittborn Murillo, locura; Ida Besa Vicuña, marquesa Luis XV; Adriana Torres Solar, pierrette; Alicia Torres Solar, aldeana; Carmen Chaigneau Gómez, holandesa; Luz Tagle Torres, estudiantina; Eugenia Rodríguez Ortúzar, aldeana; Carmen Rodríguez Ortúzar, mariposa; Eliana Phillips Ortúzar, mariposa; Luz María Aldunate Phillips, pastora; Ismael Huidobro Saavedra, Pierrot; Carmen Huidobro Saavedra, marquesa; Carmen Zegers Duval, rosa.

POLITICA

El homenaje a don Francisco de P. Pleiteado

Ayer, a la hora designada, se efectuó en el Cementerio General el homenaje que el Centro Radical de la 3.a Comuna, acordó rendir a la memoria de don Francisco de P. Pleiteado, en el segundo aniversario de su muerte Asistieron numerosos correligionarios y delegaciones de diferentes centros comunales.

El vicepresidente de la 3.a Comuna, señor don José Gomá, hizo entrega, a nombre del Centro, que representa, de la placa dedicada a la tumba del señor Pleiteado, en breves y elocuentes frases, y en seguida hicieron uso de la palabra don Eduardo Vera Yanattiz, a nombre del Centro Radical de la Cuarta Comuna, y don José Luis Ortega, por los radicales de la Tercera.

La placa dedicada al señor Pleiteado es una magnífica obra de arte, y lleva la siguiente inscripción:

“El Centro Radical de la Tercera Comuna al esclarecido correligionario Francisco de P. Pleiteado — 14 de Julio de 1918”.

PRO CLAUSURA

Se nos pide citar para hoy a las 6½ P. M. en el Club Radical a sesión extraordinaria a los miembros del Comité y los directores Comunales de los partidos radical y liberal de la “6.a Comuna Recoleta”

Hay importantes asuntos que tratar y especialmente la conferencia que se dictará en el barrio Recoleta el Martes 16 del pte.

PARTIDO RADICAL

Centro de Propaganda Radical.— Presidido don Luis Constenla celebró sesión el Viernes el Centro de Propaganda Radical. Leída y aprobada el acta de la sesión anterior, el Presidente dió cuenta del sentido fallecimiento, de don Vicente Reyes, a cuyos funerales asistió el Centro en corporación. La concurrencia se pone de pie y acuerda dejar constancia en el acta del pesar con que el Centro ha visto desaparecer al egregio ciudadano, y enviar una nota de condolencia al Centro Liberal.

A continuación se dió lectura: a) a la solicitud de admisión de los señores Erasmo Vergara Muñoz, Juan Eduardo Urzúa Briones, René Guiller Gallegos, Ricardo Alvarez Pérez, Emilio Rodríguez Passi y Arturo Matamala Bustos, las que pasaron a la comisión respectiva; b) a un informe de la Comisión Calificadora de Socios, favorable para los señores Víctor M. Plaza de la Barra, Belisario Aránguiz D., Domingo Vlahovic Petricio, Hermógenes Astudillo Herrera, Manuel Salazar Ruiz, Roberto Marín Gibson, Erasmo Vázquez Leslie, Ignacio Arancibia M., José M. Pizarro Garzon, Luis A. Vial Zamorano, Germán Mera Jaramillo y Fernando Figueroa Vial.

Prestaron la promesa reglamentaria los señores Domingo Vlahovic Petricio, Augusto Chamorro Clauder, José María Pizarro Garzon, Manuel Salazar Ruiz, Enrique Camus Sánchez, Hermógenes Astudillo Herrera, Teófilo Contreras Ramírez, Fernando Figueroa Vial y Héctor González Castro. Fueron saludados por el secretario por el secretario don Julio Molinare Rencoret.

En la hora de los incidentes, don Luis Constenla da a conocer la labor realizada por la comisión que tiene a su cargo la organización de la campaña pro clausura del debate, la que ha sesionado diariamente en unión de la Comisión que el Centro Liberal designó con igual objeto.

A continuación, don Evaristo Molina, diserta extensamente con perfecto dominio de la materia, sobre las escuelas libres de Ciencias Sociales, proponiendo, finalmente, los siguientes proyectos de acuerdo:

“El Centro de Propaganda Radical de Santiago, acuerda fundar la Escuela Libre de Ciencias Sociales “Francisco Bilbao”, con el objeto de vulgarizar los conocimientos y las doctrinas morales, económicas y sociales que sirven de base al programa del Partido Radical y a los fines fundamentales del Estado moderno. La enseñanza se dará todos los años por medio de un curso semestral de conferencias científicas. El programa de la Escuela será el siguiente: a) Filosofía del Derecho; b) Nociones de Derecho Público (Constitucional y administrativo); c) Sociología; d) Economía Social; e) Economía Política; f) Ciencia Financiera; g) Historia de las Doctrinas Económicas; h) Etica y Psicología individual y social; i) El programa de los partidos políticos chilenos; j) Cuestions diversas y de actualidad”.

“El Centro de Propaganda Radical de Santiago, acuerda también nombrar una comisión para que estudie la organización del Museo Social, que deberá funcionar dependiente de la Escuela de Ciencias Sociales “Francisco Bilbao”, con los fines siguientes: 1.o Para dar a conocer gratuitamente al público: a) los estatutos, memorias y demás documentos de todas las asociaciones de obreros, empleados, etc., que existen en el país; b) los planos modelos de edificación de habitaciones para obreros y empleados; de edificación sociales, de casas de salud, de balnearios, etc., que existan en el país y en el extranjeró; c) las instalaciones y los aparatos protectores del trabajador, que se emplean en los talleres y que se exigen por la ley a las industrias en otros países; d) todas aquellas materias relativas a las instituciones y organismos sociales que tengan por objeto mejorar la situación moral y material de los trabajadores manuales e intelectuales.—2.o Verificar estudios en el propio terrenoe sobr las cuestiones e instituciones que reclamen su atención; 3.o Organizar una biblioteca pública de carácter social y económica; y 4.o De toda idea encaminada a mejorar la situación de los empleados y trabajadores del Estado, de los municipios, de las industrias y del comercio del país en general.

Quedó pendiente la discusión de estos proyectos para la sesión del Jueves próximo.

Junta Central Radical.— Hoy, Lunes, a las 7 P. M., celebrará sesión la Junta Central Radical para ocuparse de lo relativo a la próxima Convención General del Partido, que se reunirá en la ciudad de Concepción, en los días 14 y 17 del mes de Septiembre.

Se nos pide recomendar encarecidamente la asistencia.

PARTIDO LIBERAL

Partido Liberal de Concepción. — En la semana pasada celebró sesión la Asamblea Liberal con el objeto de elegir el nuevo directorio, que quedó constituido en la siguiente forma:

Presidente, don Néstor Bahamonde H.; vice-presidente, don Víctor Bunster; secretario, don Exequiel de la Barra O.; directores, señores Ricardo Serrano M., Luis Ibieta P., Esteban Iturra P., Arturo Munich y Arturo Brito.

Centro Liberal.— Hoy, a la hora de costumbre, celebrará sesión este Centro.

Se procederá a elegir Presidente por renuncia de don Eduardo García Guerrero.

PARTIDO CONSERVADOR

Asamblea de la Juventud Conservadora.— Hoy se reunirá la Asamblea de la Juventud CConservadora en el lugar de costumbre.

La tabla es la siguiente:
Informe de las comisiones.
Incidentes.
Discusión sobre el Reglamento de sala.

En la orden del día seguirá la discusión sobre la clausura del debate.

Se nos ruega encarecer la asistencia.

PARTIDO DEMOCRATA

Agrupación de Santiago.— El Directorio de la Agrupación, celebrará sesión hoy a las 9 P. M.

Agrupación Demócrata de Providencia.— Se nos encarga citar a asamblea ordinaria para hoy Lunes, a las 8.30 P. M. Local: Avenida Manuel Montt 48.

Centro Demócrata de Santiago. —Como estaba anunciado de antemano, ayer se llevó a efecto la elección del nuevo directorio, obteniéndose el siguiente resultado:

Presidente, señor doctor Pedro Fajardo.

Vice-presidente, señor Demócrito Silva.

Tesorero, señor Wenceslao Villar.

Secretario, señor Baldomero Díaz. y Roberto Montero.

Bibliotecario, señor Domingo Pérez.

Directores, señores Luis Mandujano Tobar, Julio Ramírez, Roberto Correa, Carlos Parra, Francisco Medel, A. Franco Zubicueta, Julio Cabello, Luis Planells y Luis A. Muñoz.

PARTIDO NACIONALISTA

Centro Nacionalista.— Hoy, a las 6 P. M., celebrará sesión este Centro, en su local de costumbre, Morandé 251. Se recomienda la asistencia por haber asuntos de importancia que tratar.

VIDA SOCIAL

Club de Señoras.—

Ayer a las 5 de la tarde ante gran asistencia de socias, se efectuó la reunión general ordinaria de la institución para proclamar a las nuevas directoras que obtuvieron las primeras mayorías y que resultaron ser las siguientes señoras:

Delia Matte de Izquierdo, Bernarda Bravo de Larraín, Sara del Campo de Montt, Rosaura Cárdenas de Villanueva, Fresia Manterola de Serrano, Adelaida Cood de Guerrero, Inés Echeverría de Larraín.

Inmediatamente después se reunió el nuevo directorio y procedió a elegir su presidenta, vice-presidenta, tesorera, secretaria, pro-secretaria y bibliotecaria, reeligiendo a las mismas señoras que hoy atienden esos puestos, quedando en definitiva la siguiente mesa directiva, hasta el 2.o Domingo de Julio de 1920:

Presidenta honoraria, señora Luisa Lynch de Gormaz; presidenta, señora Delia Matte de Izquierdo; vice-presidenta, señora Bernarda Bravo de Larraín; directoras, señoras Fresia Manterola de Serrano, Sara del Campo de Montt, Inés Echeverría de Larraín, Adelaida Cood de Guerrero, Rosaura Cárdenas de Villanueva; tesorera, señora Manuela Herboso de Vicuña; secretaria, señora Adela Rodríguez de Rivadeneira; pro-secretaria, señora Elena Edwards de López y bibliotecaria, señora Beatriz Letelier de Reyes.

Recepción.—

Hoy a las 10 P. M. tendrá lugar la recepción que ofrece la señorita Julia Valdivieso Cifuentes a sus relaciones sociales.

El señor don Carlos Campino Larraín.—

Hondo pesar ha producido en nuestra sociedad, el fallecimiento del señor don Carlos Campino Larraín, ocurrido en la madrugada de ayer después de larga y penosa dolencia.

Dotado de nobles cualidades personales, por sus rectitud de carácter, su honorabilidad, su hombría de bien, el señor Campino se había granjeado numerosos y sinceros afectos en el vasto círculo de sus relaciones en el que era apreciado con justa deferencia y consideraciones.

Pertenecía el extinto a una de las familias más antiguas y respetables de nuestra sociedad. Su fallecimiento cubre de duelo a numerosos hogares que lamentarán tan sensible y fatal desenlace.

In memoriam.—

Mañana Martes 16, a las 9 y 10 A. M., en el templo de Santo Domingo, se celebrarán misas por el descanso del alma de la señora Carmen García de la Huerta de De Putrón.

—Mañana Martes 16 se dirá una misa en el altar de Animas del Templo del Salvador, por el descanso del alma del señor Héctor Franzoy Urzúa.

—El Martes 16, en memoria de la señora Carmen Valero de Errázuriz, se dirán misas a las 9 de la mañana en el altar del Carmen de la Iglesia de la Merced.

Enferma.—

Ha sido operada con todo éxito, por los doctores señores Aquiles Rivero y M. Cabezón, la señora Juana Richards de Vallejos.

El señor Delvincourt.—

Por noticias recibidas de Panamá hemos sabido que el señor Pierre Paul Delvincourt, Ministro de Francia en Chile, de paso por ésa en viaje de regreso a su patria, se ha resentido en su salud a consecuencia de las molestias de la travesía.

—Mañana, Martes 16, se dirán misas por el descanso del alma de don Rafael Herrera Sotomayor, en el primer aniversario de su fallecimiento, a las 8.30 A. M., en la iglesia de San Ignacio.

Enfermos.—

El señor don Macario Ossa que desde hace algunos días guarda cama afectado de lijera indisposición, se encuentra ya casi completamente restablecido.

—Sigue gravemente enferma la señora Carlota Bartholin de Godomar.

Clínica Dental
— DEL —
Dr. Valenzuela Basterrica
Cinco dentistas especialistas. Cirugía de la cara y enfermedades de origen dentario. Trabajos rápidos. 8 a 12 y 2 a 7 P. M.
HUERFANOS 1616. — TELEFONO 1642 9-h

¿Quiere Ud. que su boca sea un estuche de perlas? ¿Quiere Ud. tener encías sanas y aliento puro? Use diariamente la
Pasta Esmaltina
El dentífrico por excelencia.

Matrimonio concertado.—

Ayer ha quedado concertado el matrimonio del señor don Pablo Ramírez Rodríguez con la señorita Ventura Caralps Llondres.

Almuerzo.—

Los profesores del Internado Barros Arana festejaron ayer con un almuerzo a don Darío Salazar con motivo de haber recibido su título de abogado.

Ofreció la manifestación don Amador Alcayaga, contestando el festejado.

Hablaron enseguida los señores Raul Ibáñez y Antonio Bórquez Solar.

Matrimonio.—

Ayer fué bendecido por el prebendado don Baldomero Grossi el matrimonio de don Guillermo Silva Baltra con la señorita Graciela Vicuña Dueñas. Sirvieron de madrinas en esta ceremonia, las señoras Amalia Baltra de Silva y Mercedes Dueñas de Vicuña y de padrinos y testigos los señores: Octavio Vicuña Dueñas, Jorge Silva Baltra, Hermenegildo Vicuña Mackenna y Rámón Luis Ortúzar.

En el Municipal.—

Un verdadero acontecimiento social constituyó anoche el estreno de la Compañía de Bailes Rusos dirigidos por la eminente actriz Anna Pavlowa.

La sala presentaba el magnífico aspecto de otros años, y la elegancia, el lujo, la belleza y el buen tono de nuestras damas y niñas, volvieron a darle ese brillo y esplendor que son una característica casi única de nuestro primer coliseo.

EL MANTO ELEGANTE
Pasaje Matte 28
Gran realización de pieles en la presente semana.
Especialidad en sombreros, blusas, enaguas y velos para luto.
NOTA.—La Casa no tiene sucursal.

A. Chiriboga Navarro
DENTISTA
Estudios en Europa
CATEDRAL 1290
21-G.

Educación

Bodas de plata de una maestra. —Con motivo de haber cumplido las bodas de plata en el profesorado, la directora de la Escuela Arriarán, señorita Margarita Escobedo G., las profesoras y alumnas de ese plantel de instrucción le ofrecieron ayer un acto literario-musical, que se desarrolló en el salón-teatro de la escuela.

Esta fiesta fué presidida por los directores de la Sociedad de Instrucción Primaria, asistiendo también numerosas familias de las alumnas del establecimiento.

Universidad Popular Lastarria.— Temas de la semana:

Lunes.— **Filosofía.— Las sensaciones.**

Martes.—**Historia.— Roma antigua.**

Miércoles.— Biol e Hij.— **La oreja, la nariz y la lengua.**

Jueves.— Geometría.— **Angulos, rectas paralelas, teoremas fundamentales.**

Viernes.— Literatura.— **(Se dará información oportunamente).**

Sábado.— Física. — **Electrostática.** (Continuación).

Turnos:

Directores: **Guillermo Correa y** Guillermo Briceño.

Pro-secretarios: **Esteban Rivadeneira** y Arturo Ebner.

Aritmética:

Las clases de **Aritmética tendrán** lugar los **Jueves de 8.10 a 9 P. M.**, y las de **Geometría**, los **mismos** días de 9.10 a 10 P. M.

Centro Liceo Aplicación.— En la tarde de ayer se efectuó el **baile** que este centro ofreció a sus **nume**rosos socios.

Esta simpática fiesta alcanzó un franco éxito y a ella concurrieron numerosísimas personas.

HOY LUNES
GATH & CHAVES LIQUIDA
Trajes y Sobretodos
A PRECIOS DE
Extraordinaria Realización

a $ 45.00
TRAJES confeccionados en casimir de fantasía, corte de moda, forma derecha y cruzado, gran variedad de gustos.

a $ 65.00
TRAJES confecionados en rico casimir de fantasía, azul y negro, confección esmerada, últimos modelos, forma derecha y cruzado.

a $ 55.00
SOBRETODOS confeccionados en casimir de alta fantasía, con medio forro, corte amplio, forma derecha y cruzado.

a $ 89.00
SOBRETODOS confeccionados en rico casimir de fantasía forma derecha, con cuello de piel y astrakan, con medio forro de seda.

Gath & Chaves

INFORMACIONES DEL EXTRANJERO

SEVIRCIO DE NUESTROS CORRESPONSALES ESPECIALES, de The Central and South American Telegraph Co., via Colòn, de la Agencia Havas y de la Agencia Americana

LA GRAN GUERRA

El día de ayer transcurrió sin novedades en el frente occidental

En la Albania, los franceses, continuando su avance, quitan al enemigo la altura 500 y la aldea de Esmarta, en la confluencia del Devoli con el Tormorica

El aniversario de la toma de la Bastilla fué celebrado ayer con extraordinario entusiasmo en todos los países aliados

En el Frente Occidental

COMUNICADO FRANCES

PARIS 14.— (Oficial) Al norte de Montdidier ha habido una acción de artillería local; la actividad de las artillerías ha sido más intensa en la región del bosque Senecat, Cantigny, y al sur de Aronde.

En la región de la Champaña nuestras patrullas de reconocimiento efectuaron varios golpes de mano e hicieron algunos prisioneros.

LOS ULTIMOS EXITOS FRANCESES EN EL OESTE

600 prisioneros alemanes y 80 ametralladoras en poder de las tropas republicanas.

PARIS 14.— Las tropas francesas efectuaron ayer algunas operaciones de importancia, mdiante las cuales estendieron las ganancias de terreno efectuadas en los últimos días al sur del Aisne. En la mañana atacamos las posiciones alemanas del sur de Longport y progresamos considerablemente, apesar de la muy viva, pero impotente resistencia enemiga; franquearon el Savieres y se consolidaron en las posiciones de toda la región.

Las patrullas francesas demostraron una gran actividad; los destacamentos efectuaron algunos golpes de mano contra las posiciones enemigas del norte de Chateau Thierry.

Las últimas informaciones confirman el brillante éxito y la importancia del resultado de la operación, durante la cual nos apoderamos de Castel. Nuestro avance se efectuó con una rapidez estrema, lo que nos permitió hacer unos 600 prisioneros y de 80 ametralladoras.

El comando Alemán ha reconocido este éxito alcanzado por nuestras tropas.

COMUNICADO BRITANICO

LONDRES 14.—(Oficial) Durante la noche pasada nuestras tropas rechazaron una incursión intentada por el enemigo contra nuestras posiciones, e infligimos algunas pérdidas a los alemanes.

Ha habido cierta actividad del enemigo al noroeste de Albert, al oeste de la colina de Kemmel, y al sur y sureste de Ypres.

COMUNICADO BRITANICO

LONDRES 14 (Oficial). — Una operación local efectuada al este del lago Dickenbush hizo avanzar nuestra línea. En esta operación hicimos 250 prisioneros.

Nuestras máquinas y nuestra artillería han derribado 12 aeroplanos enemigos. Tres de nuestras máquinas han sido derribadas.

Hemos arrojado 23 1|2 toneladas de bombas sobre los campamentos, las líneas férreas, los trenes, los convoyes y los acantonamientos enemigos.

COMUNICADO FRANCCES

PARIS, 14.—(Oficial). —Ha habido fuego intermitente de artillería, especialmente en la región de Corcy; pero no hubo movimientos de infantería.

EL GRAN DUQUE MIGUEL

LONDRES, 14.—''The Exchange Telegraph Co.'' publica la siguiente información de Copenhague:

''Desde Berlín se anuncia que el Gran Duque Miguel ha llegado a Kiev.''

EL COLERA EN PETROGRAD

ESTOCOLMO, 15.—El Senado finlandés ha decidido que la frontera ruso-finlandesa sea clausurada a causa de la epidemia de cólera que está desarrollándose en Petrograd.

La América Latina ante la guerra

AGRADECIMIENTOS DEL PRESIDENTE WILSON AL PREFECTO DE RIO DE JANEIRO

RIO DE JANEIRO, 14. — Una comunicación telegráfica enviada por el Presidente Wilson al Prefecto de la ciudad, señor Amaro Cavalcanti, agradece haber dado su nombre a una de las principales calles de esta ciudad.—(Agencia Americana).

LA MISION MEDICA BRASILEÑA AL FRENTE DE FRANCIA

RIO DE JANEIRO, 14. — El distinguido facultativo don Carlos Chagas envió un telegrama al Presidente Braz, para pòner a disposición del gobierno y de la misión médica brasileña que irá al frente francés todos los productos biológicos necesarios para el desempeño de la comisión; al mismo tiempo, el doctor Chagas ofrece sus servicios profesionales para dirigirse a Francia.—(Agencia Americana).

LLAMAMIENTO A LOS SUBDITOS BRITANICOS RESIDENTES EN EL BRASIL

RIO DE JANEIRO, 14. — Ha sido publicada una noticia según la cual todos los Bancos británicos habrían recibido orden del gobierno de su país para que todos los súbditos de Gran Bretaña de 21 a 50 años residentes en el Brasil se trasladen inmediatamente a Gran Bretaña, pues sus servicios son indispensables. Esta noticia no ha sido confirmada.—(Agencia Americana).

MISA EN SUFRAGIO DE LOS FRANCESES MUERTOS EN LA GUERRA

RIO DE JANEIRO, 14. — En la iglesia de la Candelaria se rezó esta mañana una misa en sufragio de las almas de los solddos frnceses muertos en defensa de su patria en el actual conflicto.

En esta ceremonia estuvieron presentes numerosas personalidades políticas y sociales, los representantes del gobierno y numerosos diplomáticos.—(Agencia Americana)

La situación interna de los Imperios Centrales

LOS REEMPLAZANTES DE VON HINTZE Y DE VON MIRBACH

AMSTERDAM, 14.—''Die Vossische Zeitung'' anuncian que von Bussche Hadenhausen, actual Subsecretario de Relaciones, será nombrado Ministro en Noruega en reemplazo del Almirante von Hintze, que ha pasado a la Jefatura del Departamento de Relaciones Exteriores.

El mismo diario anuncia que el señor Rosenberg, uno de los delegados de Alemania a las conferencias de paz de Brest Litovsk, ha sido nombrado Embajador en Rusia, para reemplazar al conde von Mirbach.

SOBBRE LA PROYECTADA EXPULSION DEL PRINCIPE LICHNOWSKY

LONDRES, 14.—''The Exchange Telegraph Co.'' ha recibido de Amsterdam la siguiente información:

''El Emperador ha pedido a la mayoría de la Alta Cámara Prusiana que acuerde no expulsar de su seno al Príncipe Lichnowsky.''

REDUCCION DE LAS RACIONES DE CARNE EN ALEMANIA

AMSTERDAM, 14.—''Die Frankfurtel Zeitung'' publica la siguiente información de Berlín:

''La medida de las ráciones de carne que se emplea en la actualidad persistirá solo hasta mediados de Agosto; en esa fecha será reducida en cincuenta gramos en todas las ciudades cuya población sea mayor de 100 mil habitantes.''

En los Balkanes

EL 14 DE JULIO Y LOS LATINO-AMERICANOS

PARIS 14.— La prensa francesa se muestra unanimemnte agradecida por la nobleza del gesto de las repúblicas latino-americanas de declarar día de fiesta nacional el 14 de Julio, fiesta del derecho en los países libres.

''Le Journal'' expresa su reconocimiento por la doptación hecha por las repúblicas latino-americanas de la gran fecha como día nacional.

''Le Gaulois'' declara que este rasgo es objeto de un legítimo orgullo por parte de Francia, ya que la adhesión de los amigos del continente latino-americano, ha sido espontánea.

COMUNICADO FRANCES

PARIS, 14.— (Oficial).—En el teatro de operaciones de la Macedonia, las tropas británicas realizaron con magnífico éxito un raid contra las posiciones búlgaras.

En las líneas de la Albania, los franceses han continuado con todo buen éxito su avance, arrojando al enemigo de la colina 500 y de la aldea de Esmarta, en la confluencia de los ríos Tormorica y Devoli. En la ribera derecha del Devoli, hemos ocupado Gramishi.

REMINGTON

RAPIDEZ. DURABILIDAD. TRABAJO NITIDO y SENCILLEZ DE SU MANEJO.

MORRISON & Cía.

AHUMADA 65, 67 y 77 — CASILLA 212. — SANTIAGO

Alemania nombra Embajador en Rusia al señor Rosenberg, uno de sus delegados a las conferencias de Brest Litovsk

Se anuncia que el Gran Duque Miguel, escapado de la prisión, se ha refugiado en casa del Atamán, en Kiev

Economía y finanzas en la guerra

Las industrias de tinturas británicas

Acuerdo de la Conferencia Imperial

LONDRES 14.— El Ministro de Colonias ha enviado un telegrama a los gobernadores de los dominios británicos para informarlos de las discusiones y conclusiones de la Conferencia Imperial anaugurada el 8 de Julio.

El telegrama circular menciona que el Jueves se decidió invitar a todos los gobiernos Imperio para cooperar a los esfuerzos tendientes a conseguir un buen desarrollo de la industria de tinturas en Gran Bretaña, a fin de evitar la dominación enemiga sobre las industrias esenciales.

LA EMBAJADA BRITANICA EN LIMA

Los festejos de ayer

LIMA 14.— El banquete ofrecido por el alto comercio inglés a la embajada de Sir Maurice de Bunsen estuvo muy concurrido. Hicieron uso de la palabra el embajador Sir Maurice de Bunsen, el Ministro de Gran Bretaña y el Presidente de la Cámara de Comercio de Lima.

El Embajador y su comitiva acompañado de los ayudantes cedidos por el gobierno visitaron los monumentos de la ciudad y sus principales edificios.

Los Embajadores, después de la comida que ofrecieron en el Palacio Torre Tagle al señor Ortíz de Zevallos, asistieron al baile ofrecido en el Club Nacional, que resultó espléndido. Más de 600 concurrentes llenaban las instalaciones del Club. El Presidente acompañado de sus ministros asistió a esta manifestación.

Hoy el Ministro de Relaciones señor Tudela ofrecerá un almuerzo privado a los viajeros. La embajada asistirá en seguida a las carreras de gala en el hipódromo.

El escándalo Bolo Bajá

LOS SUCESOS DE AGOSTO EN TURIN

La vista del proceso

TURIN, 14.— En la vista del proceso seguido contra los implicados en las revueltas del mes de Agosto en el barrio San Pablo, el acusado Barberis, dió término a su declaración declarando que había hecho propaganda contra la guerra pero que jamás había incitado a la revolución.

La guerra austro-italiana

COMUNICADO ITALIANO

ROMA, 14. — (Oficial).—Hoy hubo a lo largo del frente bombardeos recíprocos, como de costumbre, en diversos sectores y con intermitencias. El fuego de las baterías de ambos bandos fué más intenso en el sector oriental de la altiplanicie de Asiago.

Las tropas enemigas que se movían al norte del desfiladero de Borcola fueron dispersadas por nuestro fuego. En Monte Cornone, muchas tentativas de ataque de los destacamentos enemigos fueron inmediatamente rechazadas.

En combates aéreos producidos en el día de ayer, tres aviones enemigos fueron echados a tierra.

EL PROCESO CORTESE

Se dictará pronto sentencia

ROMA, 14. — La sentencia en el proceso Cortese se dictará en la presente semana. Petroni, abogado de Manfredini, uno de los acusados, hizo uso de la palabra nuevamente.

Bartolini ha sido interrogado también y ha incurrido en grandes contradicciones, insistió que fingió adherirse a las maquinaciones de sus cómplices para entregar los culpables a la policía.

Las discusiones sobre paz

LAS RATIFICACIONES DEL TRATADO DE PAZ ENTRE RUSIA Y TURQUIA

LONDRES 14.— Una información llegada de Berlín anuncia que los gobiernos de Rusia y de Turquía se han cambiado las ratificaciones del tratado de paz de Brest Litovsk.

Las dominios de Gran Bretaña

Y LA ACTUAL GUERRA

Discurso de Lloyd George en una comida ofrecida a los periodistas canadienses

LONDRES, 14.—Lloyd George ofreció hoy una comida en honor de los periodistas canadienses que visitan en la actuaidad Gran Bretaña. Con ese motivo, el premier británico hizo la siguiente declaración:

''La guerra en que actualmente se halla comprometido el Imperio fué declarada sin que hubiera tiempo para consultar a los Dominios, pero ella ha sido aprobada por ustedes. En el futuro, nuestras dependencias serán consultadas cuando llegue el tiempo de determinar las condiciones de la paz. Esta no volverá a ser una paz transitoria, sino de carácter definitivo; el destino en la guerra obliga al derramamiento de sangre y por este mismo motivo es necesario el establecer una paz justa y durable en el mundo. Alemania ha provocado tres guerras, en cada ocasión ha aumentado y fortificado su poder; esto le ha dado mayor coraje y si hubiera sufrido algún fracaso, seguramente no se habría provocado la presente guerra. Si en la actual contienda consigue agregar una yarda cuadrada a su territorio esto significaría simplemente dar fuerzas y levantar al militarismo, por cuya culpa ha sido sacrificado el mundo. El Dios de la fuerza bruta no puede seguir imperando en la época actual; debe ser quebrantado para siempre y consumirse en sus propias llamas.

Los problemas para despues de la guerra

Reunión de la Comisión Italiana de Estudios.— El discurso del primer Ministro señor Orlando

ROMA, 14.— La reunión celebrada por el Comité Central de Estudio de los problemas para después de la guerra resultó imponente. El primer Ministro señor Orlando exaltó la cooperación de todos los miembros del Comité para llegar a un resultado positivo; el trabajo del Comité, dijo el premier, se hará en un campo muy vasto y amplio; las evoluciones que se producirán después de la guerra serán las mayores que se han producido en la humanidad; las consecuencias serán incalculables, en el sentido político, económico y social.

''La desmovilización del ejército, agregó, es el más grave de los problemas, y su gravedad es mucho mayor que la de los problemas técnicos militares; pero considerado desde el punto de vista social, económico y democrático, unidos a los problemas ya estudiados en otras secciones, el reflujo formidable de 4 millones de hombres en las fábricas y granjas, contendrá realmente todos los problemas de la trasformación de la agricultura y de la industria; las fábricas y las granjas serán reintegradas de todos aquellos súbditos que en virtud del altísimo deber para con la patria han estado algunos años alejados de su shogares y de sus talleres.

''Los problemas de la desmovilización y de emigración serán los más importantes después de la guerra. De todos modos se regularizará y se disciplinará la solución de estos problemas.

''Un nuevo espíritu deberá animar a todas nuestras organizaciones gubernamentales en el extranjero, de manera que a las antiguas tareas de información política y de rigurosa protección de los intereses nacionales, puede añadirse una tarea modernista, que convierta a estas organizaciones en órganos de la patria lejana, entre la vida y las necesidades de los pequeñas Italias, que nuestros incomparables trabajadores han creado poco a poco en todo el universo; estas pequeñas deberán convertirse en medios de espansión de la política económica, más apreciable que las espansiones territoriales''.

En cuanto a la fecha que deberá a comenzar sus trabajos la comisión, em premier Orlando dijo:

''Esperaremos para esto el momento realmente oportuno, que nos permita la ejecución del programa en un tiempo debido. Sin embargo, creo que la paz victoriosa no está lejos, y estoy convencido de que está mucho más cerca de lo que la mayoría de la gente se figura. Si este acontecimiento sucediera, como lo espero, nuestras energías y actividades serían centuplicadas''.

La situación en Rusia

EL COLERA EN RUSIA

LONDRES 14.— Se anuncia que la ciudad de Petrograd y sus alrededores está llena de atacados de cólera. Finlandia acordó clausurar la frontera con Rusia.

EL PROGRAMA DEL NUEVO GOBIERNO SIBERIANO

LONDRES 14.— La siguiente información se ha recibido de Kharbine

''El General Horvat se ha instalado provisoriamente con su gobierno en la ciudad de Grodokovo. El programa del nuevo gobierno siberiano contiene la abolición de todas las leyes maximalistas,la restauración de las administraciones municipales, el reconocimiento de todas las obligaciones internacionales hacia los aliados y neutrales y la restauración de la disciplina en el ejército.

Los triunfos de los tchecos-eslavos

EN RUSIA

Comentarios de un diario alemán

LONDRES, 14.—Un editorial del 6 del presente mes de ''Die Frankfurter Zeitung'' comenta con cierta nerviosidad los acontecimientos que se desarrollan en la actualidad en Rusia y cree que los triunfos obtenidos por los tcheco-eslavos allanarán todas las objeciones hechas a la Entente respecto de intervención. Refiere en seguida que Gran Bretaña está preparando en la actualidad un golpe en el norte que irá dirigido directamente al corazón de la Rusia y que el Japón se encuentra proyectando un serio ataque por el oriente.

Según manifiesta ''Die Frankfurter Zeitung'' el gobierno de Moscou se encuentra frente a un peligro inmediato, originado por los triunfos de los tchecos-eslavos, con los cuales, parece fuera de dudas, la Entente se encuentra en estrechas relaciones.

EL GRAN DUQUE MIGUEL ESTARIA EN KIEV

LONDRES, 14. — Por Amsterdam se ha transmitido la siguiente información de Moscou, publicada por ''Das Berliner Tageblatt'':

''El gran duque Miguel, después de escaparse de la prisión en que lo mantenían los maximalistas, habría llegado a Kiev, donde se hospedaría en la casa del Atamán''.

DETENCION DE VARIAS GRANDES DUQUESAS

AMSTERDAM, 14. —Desde Kiev se ha informado a ''Die Wesser Zeltung'':

''Las grandes duquesas Nicolas Nicolaievitch, Georges Michailovitch y Dmitri Constantinovitch han sido detenidas bajo la acusación de que realizan propaganda en contra del gobierno del Soviet''.

LAS TENTATIVAS RUSAS PARA SACUDIR EL YUGO ALEMAN

PARIS 14.— El Comité Ejecutivo Radical Socialista recibió hoy a Kerensky quien declaró que las tentativas más y más numerosas que se efectuaban no solamente en la Siberia, sino también en el Volga y el norte mismo de Moscou para sacudir el yugo alemán, eran ejecutadas de acuerdo con un plan elaborado en Rusia durante su detención.

HENRY CLAY
PUROS DE FAMA MUNDIAL

La guerra en el Mar

LAS CONSTRUCCIONES NAVALES EN CHINA

WASHINGTON 14. — China forma parte ahora de las naciones que construyen barcos mercantes para ayudar a la derrota de Alemania. Por el Departamento de Marina Mercante, pasó hoy una orden del Gobierno chino a los astilleros de Shangai, para la construcción de cuatro cargo-boats de 10,000 toneladas cada uno de desplazamiento.

El Gobierno de los Estados Unidos enviará aproximadamente treinta y cinco mil toneladas de acero; las máquinas y los demás accesorios de estos barcos que serán construídos en China.

Las entregas deberá comenzar seis meses después de la recepción del acero.

La visita de los periodistas mejicanos

A LOS ESTADOS UNIDOS

Manifestaciones de que son objeto de parte del Gobierno y de las Cámaras de Comercio de la Unión

LAREDO (Texas) 14.— Los periodistas mejicanos cruzaron la frontera el Sabado, dando término a su jira por los Estados Unidos.

En San Antonio se desarrolló un programa de despedida a los huéspedes de los Estados Unidos.

Los viajeros fueron acompañados hasta el tren por miembros de la Cámara de Comercio de San Antonio, miembros del ejército y prominentes habitantes del pueblo. Antes ya se les había ofrecido un almuerzo en el hotel Gunther.

En esa manifestación pronunciaron discursos el presidente de la Cámara de Comercio, el presidente de la Corte Suprema del Estado, representantes de los partidos políticos y el teniente O' Reilly, de la Reserva Naval de los Estados Unidos. Todos los oradores estuvieron conteste sen manifestar la necesidad de que se estrecharan las relaciones entre Méjico y los Estados Unidos.

En el aerodromo establecido por el departamento de Fuerzas Aereas de los Estados Unidos se desarrolló así mismo un programa especial en honor de los mejicanos. Cientos de aviones participaron en las distintas pruebas, presentándose en formación de batalla y ejecutando todas las maniobras conocidas en la aeronáutica.

El último número del programa de despedida fué un té danzante al cual asistieron 20 de las damas más prominentes de San Antonio.

su llegada a Laredo, los visitantes fueron recibidos por el Cónsul de los Estados Unidos Robertson, acreditado en Monterrey.

Los mejicanos, al abandonar el suelo de los Estados Unidos, dieron las más espresivas gracias por la hospitalidad recibida durante su visita. Declararon ellos que había sido puesto a su disposición un carro ompletamente equipado, aún con máquinas de escribir, permitiéndoseles así poderlo usar como oficina de despacho. Agregaron también que el presidente Wilson y otros funcionarios del gobierno les habían tributado diversas manifestaciones de cortesía y que habían sido recibidos por la Cámara de Comercio de cada ciudad que les tocó visitar; agregaron que las manifestaciones no se habían limitado a los funcionarios oficiales sino que también todos los habitantes de las ciudades se las habían prodigado.

Los mejicanos partierón en viaje a los Estados Unidos el 5 de Junio, dando cumplimiento a un programa elaborado de antemano, el que había sido fijado por las Cámaras de Comercio de Nueva Orleans y Luisiana.

Los mejicanos llegaron a Washington el 7 de Junio, donde fueron recibidos por jefes del ejército, y armada, y emplearon tres días en visitar la capital.

En Washington fueron a visitar al presidente Wilson en la Casa Blanca. También fueron recibidos por el secretario de Estado, Mr. Lansing.

La oficina de la Unión Pan-Americana les dió así mismo una recepción en su honor, visitando además los campos de entrenamiento del ejército y de la armada situados cerca de Washington.

Durante su estada en la capital de la Unión los periodistas mejicanos fueron a depositar una gran cantidad de flores en la tumba de Jorge Washington. Todo Washington les fué abierto a los huéspedes, mientras permanecieron en la ciudad y aún los edificios públicos, los que habían sido, desde que estalló la guerra, clausurados para cualquier persona que no estuviera provista de pasaportes especiales.

Visitaron también los mejicanos la gran biblioteca del Congreso.

Las invitaciones para concurrir a los teatros, recepciones, almuerzos, comidas y banquetes eran hechas diariamente en tan profusión que se veían impedidos de concurrir a muchas de ellas.

De Washington, la partida de periodistas se dirigió a Filadelfia, donde fueron huéspedes del Departamento de Construcciones Navales. Visitaron en las vecindades de esta ciudad al artillero más grande del mundo, inspeccionando además las grandes obras para la manufactura del acero, que producen cañones de todos los tamaños conocidos para el uso del ejército.

Llegaron los visitantes mejicanos a Nueva York el 11 de Junio y permanecieron cinco días en la gran metrópoli. En esta ciudad fueron atendidos y considerados huéspedes del alcalde Mr. Hylan, quien dió orden para que todas las puertas de Nueva York les fueran abiertas.

Aquí, como en Washington, los funcionarios del gobierno atendieron a los periodistas, los acompañaron hasta el hotel y en seguida diversas personalidades del mundo neoyorquino les ofrecieron un gran banquete. Nuevamente en esta ciudad se vieron en la precisión de declinar docenas de invitaciones para diversos festejos. Visitaron los grandes campos de entrenamiento situados en las inmediaciones, las imprentas, y contemplaron la ciudad desde la torre del edificio de Woolworth.

A Boston arribaron el 17 de Junio, el Departamento de Construcciones Navales les permitió visitar un gran astillero, al cual fueron conducidos personalmente por miembros y funcionarios de la Cmara de Comercio.

TRADUCTOR DE INGLES

Con buena redacción castellana y que sepa escribir a máquina, se necesita para trabajo nocturno.

Dirigirse a

H. S. — CASILLA 81-D

15-g

MUY CONVENIENTE

es pedir sus billetes de lotería a la más afortunada y mejor acreditada

CASA E. TURRI, Buenos Aires

Galería Güemes, frente a Gath y Chaves. - Casilla Correo 1772

pues es la UNICA Casa del ramo con responsabilidad no solamente en la Argentina, sino también EN CHILE; es la Casa recomendada por los Bancos y por sus numerosos favorecedores. Pida luego sus billetes de la Lotería Nacional Argentina para el próximo sorteo de

$ 100,000 Arg.

que se verificará el DIA 17 DE JULIO, con 5,400 premios, con un total de $ 406,000 argentinos

Un billete ENTERO vale: $ 24 argentinos, 40 chilenos ó 53 francos, giro postal.
Un QUINTO de billete vale: $ 6 argentinos, 10 chilenos ó 14 francos, giro postal.

DIAS 24 Y 31 DE JULIO, DE $ 80,000 ARGENTINOS CADA UNO

Un billete ENTERO vale: $ 19 argentinos, 30 chilenos ó 42 francos, giro postal.
Un QUINTO de billete vale: $ 5 argentinos, 8 chilenos u 11 francos, giro postal.

En estos precios están incluídos todos los gastos, y a cada comprador envío gratis y por certificado la LISTA OFICIAL de los 5,400 números premiados. Las remesas en pago de los billetes pedidos pueden hacerse: por giro postal en FRANCOS; por letra bancaria en ARGENTINOS; enviando el dinero efectivo en billetes CHILENOS en carta certificada y lacrada, o tomando un giro (POSTAL o TELEGRAFICO) pagadero en PESOS CHILENOS, sin comisión ni recargo alguno, en la

CASA E. TURRI
Pasaje Balmaceda N.o 10
SANTIAGO

Calle Huérfanos, frente a Gath y Chaves. - Casilla Correo 3217

E. TURRI Buenos Aires, Galería Güemes

15-g

TE CRUZ AZUL
TE TÉ TÉ TÉ
VINO SANTA ELENA
Vinos para familias.
Reparto rápido.
Pídase en el centro, a Bandera 176.
ALFREDO BLANCHARD
Blanco exquisito para ostras.
Tinto fino para banquetes.
TE TE TÉ TÉ
TE CLUB DE LA UNION

de Boston. También visitaron una gran fábrica de artículos eléctricos, ocupada en dar cumplimiento a contratos de materiales para la armada de guerra y en esa misma fábrica el personal directivo les ofreció un magnífico almuerzo.

En Búfalo, los escursionistas tuvieron un día de descanso, que aprovecharon para visitar las cataratas del Niágara.

En Detroit permanecieron tres días y fueron atendidos por la Cámara de Comercio de esa localidad. En este punto visitaron una gran fábrica de automóviles. Mr. Henry Ford condujo personalmente a los periodistas mejicanos durante su visita a su fábrica y les ofreció un almuerzo en su residencia U ''The Motor Co'' también les ofreció un banquete. En uno de los puertos situados en los Grandes Lagos pudieron ver los astilleros donde se construyen los famosos ''Eagle boats'' destinados a la caza de los submarinos.

En Chicago la Cámara de Comercio se asoció a todos los festejos en honor de los periodistas mejicanos. Algunos miembros de la partida asistieron a una partida de base-ball, donde varios de los huéspedes pudieron ver por primera vez el gran sport norte-americano.

En los Grandes Lagos inpeccionaron además una gran estación naval de entrenamiento; también en la bahía Indiana y sus inmediaciones visitaron en trenes especiales grandes manufacturas de acero donde los mejicanos pudieron imponerse de la fabricación de rieles etc. etc. También fueron inspeccionados los arsenales de la marina, situados en Chicago.

Los mejicanos, como huéspedes de la Cámara de Comercio y de la Administración de Alimentos, visitaron Minneapolis, donde tuvieron ocasión de ver a los más grandes molinos de harina del mundo.

Después de un viaje de dos días llegaron a Seattle, donde, como en las ciudades anteriormente visitadas, fueron recibidos como huéspedes de la Cámara de Comercio. En Seattle visitaron los astilleros situados en la costa del Pacífico, y en algunos de ellos varios de los personajes norte-americanos pusieron la quilla de algunos barcos y dieron movimiento a los gigantescos martillos a vapor.

En Portland, San Francisco y los Angeles también los visitantes fueron huéspedes de la Cámara de Comercio. En cada una de estas ciudades se desarrollaron en honor de ellos interesantes programas de recepciones y de visitas a las industrias guerreras de los Estados Unidos.

SE LIQUIDAN
Todas las mercaderías de la
Casa de Encajes
"EL ENCAJE ITALIANO"
por tener que entregar el local que ocupa en
ESTADO 286
JOSE MARCOS V.
20-h

FIERRO, COBRE,
Bronce y Zinc en planchas
(De todos números)
Cañerías
GALVANIZADA PARA AGUA
NEGRA PARA GAS
DE FIERRO FUNDIDO PARA DESAGÜE
DE FIERRO FUNDIDO PARA VENTILACION
DE PLOMO EN TODOS DIAMETROS
DE COMPO EN TODOS DIAMETROS
VALVULAS Y LLAVES DE BRONCE DE TODOS DIAMETROS
TODA CLASE DE ACCESORIOS PARA CAÑERIAS
CORREAS
De suela
Balata
Pelo de camello
Stanley
Crisoles a Plombagina
Aceite lubricante-Grasa consistente
Poleas-Descansos-Transmisiones
Sierras circulares-Esmeriles
Ladrillos a fuego y arcilla
Herramientas y útiles para la industria
CASA SANTIAGO WEBB & Co.
ESTADO 156-158-170. - CASILLA 1767. - TELF. ING. 3176-3177

Informaciones generales

Manifestación en Londres

PARA LA INTERNACION DE TODOS LOS ENEMIGOS

LONDRES, 14.—La manifestación popular más grande efectuada en Trafalgar Square desde la declaración de la guerra, se llevó a cabo hoy. La demostración tenía por objeto el solicitar del gobierno la internación de todos los ciudadanos enemigos y la separación de los empleos públicos a toda persona manchada con el contacto de ellos.

◆

La guerra germano-americana

LA PROPAGANDA ANTI - PATRIOTICA EN ESTADOS UNIDOS

WASHINGTON 14. — La Comisión de Justicia de la Cámara de Senadores se reunió hoy con el objeto de preparar una seria encuesta sobre los diarios de idioma extranjero que reciban subsidios teutónicos y que efectúan propaganda anti-patriótica.

El 14 de Julio

Los festejos del 14 de Julio en Nueva York

El mensaje del Presidente Wilson a Francia es leído por Mr. Daniels

NUEVA YORK, 14.—Durante todo el día de hoy se han llevado a cabo las diversas fiestas con que se celebra en la ciudad el aniversario de la toma de la Bastilla. Se pondrá fin a los festejos esta noche con una gran manifestación popular en la cual harán uso de la palabra Lord Reading, Embajador de Gran Bretaña; M. Jusserand, Embajador de Francia; el conde Machi di Cellere, Embajador de Italia; y Mr. Samuel Gompers, presidente de la Federación Obrera Norte-Americana.

En mensaje a Francia, enviado por el Presidente Wilson, fué leído por el Secretario del Departamento de Marina, Mr. Joseph Daniels.

Los ''Amigos de la Democracia Alemana'', institución formada por ciudadanos norteamericanos de origen alemán, enviaron a Francia un mensaje en el cual hacen votos por el derribamiento de los Hohenzollern.

En los comienzos de los festejos aviadores franceses, norteamericanos e italianos volaron por sobre la ciudad arrojando banderas norteamericanas y francesas entrelazadas.

En centenares de otras ciudades se han efectuado manifestaciones similares.

LOS MENSAJES ENVIADOS A FRANCIA EL 14 DE JULIO

PARIS, 14.— ''L'Echo de París'' publica numerosos mensajes enviados por distinguidas y altas personalidades políticas, intelectuales y financieras de los Estados Unidos a Francia, con ocasión del 14 de Julio.

El Visconde Grey, en un afectuoso telegrama, expresa su admiración por el pueblo francés, por su heroísmo y su abnegación; agrega que el alma invencible de la Francia es un ejemplo glorioso que servirá de estímulo para todos los aliados que participan de la lucha en defensa del derecho y de la libertad.

''Le Journal'' publica una declaración de distinguidas personalidades italianas, de las cuales varias son Ministros de Estado, quienes se han adherido calurosamente a la celebración del día del derecho.

EL 14 DE JULIO Y LA REINA DE RUMANIA

PARIS, 14.— Un despacho llegado de Jassy anuncia que ''Die Vossische Zeitung'' informa que la Reina de Rumania, siempre convencida de la victoria de la Entente ha hecho desplegar en sus balcones la bandera francesa con ocasión del 14 de Julio.

EL 14 DE JULIO EN BUENOS AIRES

BUENOS AIRES, 14.— Los diarios tributan entusiastas homenaje a Francia con ocasión del 14 de Julio.

La ciudad amaneció completamente embanderada. Hoy se efectuó el gran desfile ante la Legación de Francia, organizado por la Liga Argentina y por el Comité de los Aliados. Un enorme público presenció en las calles el paso de los manifestantes.

En diversas plazas, numerosos oradores hicieron uso de la palabra.

La velada que se efectuará en el Teatro Colón asistirán los representantes de las naciones aliadas.

EL 14 DE JULIO EN RIO DE JANEIRO

RIO DE JANEIRO, 14. — Brillantes, desde todo punto de vista, han resultado los festejos preparados para celebrar el aniversario de la nación francesa.

En la reunión de la Cámara de Diputados, el señor Aphramio Mello, propuso nombrar una comisión que se acerque a saludar al Ministro de Francia en este grandioso día.

Pronunció un hermoso discurso, durante el cual hizo la apología de Francia el diputado Mello.—(Agencia Americana).

LOS FESTEJOS EN HONOR DE FRANCIA EN MONTEVIDEO

MONTEVIDEO, 14. — En la mañana de hoy se efectuó una imponente manifestación de simpatía a Francia; millares de ciudadanos desfilaron frente a la Legación de Francia con ocasión del 14 de Julio.

Con este mismo motivo se efectuó una gran fiesta sportiva en el Parque Peyra, a beneficio de la Cruz Roja Francesa.

Se anuncia para esta noche una gran velada en el Teatro Urquiza. —(Agencia Americana).

Los festejos del 14 de Julio en Roma

Mensaje de Orlando a Clemenceau

ROMA, 14. — Los embajadores de los diversos países de la Entente concurrieron a una gran reunión con ocasión de la llegada de la bandera del 78 regimiento de infantería francés. En seguida se efectuó una recepción en honor de los soldados franceses. La capital se encuentra completamente embanderada.

Todos los diarios publican extensas informaciones en conmemoración del aniversario de la toma de la Bastilla, declarando que la amistad existente entre ambos pueblos es inextinguible.

El premier Orlando envió un mensaje telegráfico a Clemenceau en que le expresa la admiración del pueblo italiano por la Francia, que lucha y resiste por el triunfo del derecho y de la libertad del mundo.

El general Gallenga

Entrega al Presidente Poincaré una tarjeta de oro con 327.000 firmas de Roma

PARIS 14.— El general italiano Gallenga hizo entrega esta mañana al Presidente Poincaré y al Mariscal Joffre de una tarjeta de oro, que contiene 327.000 firmas, que el pueblo de Roma envía a sus aliados como testimonio de fraternidad y de solidaridad.

El premier M. Clemenceau y todos sus ministros asistieron a esta fiesta.

El general Gallenga durante su discurso dijo que las firmas de los italianos, atestiguaban la unidal de todos los romanos en una fé idéntica en la victoria.

''Roma, dijo, ha querido manifestar a sus aliados que las victorias de los italianos son victorias de toda la Entente. Me asocio a los altos elogios de los vencedores del Marne, y de Verdun y del Somme, a sus aliados; que luchan con Francia por la libertad del mundo.

Los diplomáticos extranjeros

Manifiestan su adhesión a Francia

PARIS 14.— ''L' Excelsior'' publica las cartas enviadas por los representantes extranjeros en Francia, y en las cuales se expresa la admiración por el grandioso esfuerzo cumplido por Francia desde cuatro años en la guerra por la libertad y la justicia.

El embajador de los Estados Unidos Mr. Sharp explica la significación de la conmemoración del 14 de Julio, y presagia la unión sagrada y eterna de Francia con sus aliados.

''Le Matin'' muestra que Francia, cuya cooperación admirable permite el desarrollo de la potencia militar de los aliados, es el centro de la resistencia de los aliados.

M. Bonin Longare exalta el 14 de Julio como una fiesta mundial, homenage espontáneo del universo entero a Francia por su grandeza y valentía.

El Ministro de Cuba señor Ortíz expresa que su país anhela el triunfo definitivo de los ideales franceses.

Alemania en el origen de la guerra

EL ULTIMATUM AUSTRIACO A SERBIA

ACTITUD DE LA CANCILLERIA ALEMANA DURANTE LAS GESTIONES QUE PRECEDIERON A LA MOVILIZACION

DECLARACIONES DEL DOCTOR MUHLON, EX-DIRECTOR DE LAS USINAS DE KRUPP

(Del Comité de Información Pública de los Estados Unidos)

El Dr. Muhlon, antiguo director de las usinas de Krupp, y que abandonó este cargo poco después de declarada la guerra, ha hecho a un periodista que fué a entrevistarlo en su residencia actual, en Suiza, las siguientes declaraciones:

''A mediados de Julio de 1914, tuve como las he tenido frecuentemente, una conferencia con el Dr. Helfferich, en ese entonces director del ''Deutsche Bank'', en Berlin. El ''Deutsche Bank'' había adoptado una actitud negativa con respecto a ciertas grandes transacciones efectuadas por la Compañía Krupp en Bulgaria y en Turquía, en las cuales, como es de suponer, la firma Krupp, por razones de carácter comercial—venta de material de guerra—tenía el más vivo interés. Como una de las razones para justificar la actitud del ''Deutsche Bank'', el Dr. Helfferich finalmente me dijo lo siguiente:

''La situación política está muy amenazante. ''Die Deutsche Bank'' debe en todo caso esperar que ella se aclare antes de entrar en nuevos compromisos y negocios en el exterior. El Gobierno austriaco acaba de conferenciar con el Kaiser. En una semana más, Viena enviará un ultimatum muy enérgico a Serbia, dándole un cortísimo plazo para la respuesta. El ultimatum contendrá exigencias como el castigo de varios oficiales serbios, la disolución de asociaciones políticas, investigaciones en Serbia sobre hechos criminales, las que serían verificadas por oficiales austriacos, y, en el hecho, se pedirá una serie de satisfacciones inmediatas, las que si no son aceptadas darán motivo para que Austria-Hungría le declare la guerra a Serbia''.

El Dr. Helfferich agregó que el Kaiser había expresado su decidida aprobación a todo este procedimiento de Austria-Hungría. Declaró que él estimaba el conflicto con Serbia como un asunto interno y particular entre dos países y en el cual no permitiría que intervinieran otros estados. ''Si Rusia moviliza, Alemania también movilizará'', dijo el Kaiser. Pero la movilización en este caso iba a significar inmediatamente la guerra, pues el tiempo no admitía vacilaciones de ninguna especie. Helfferich manifestó también que los austriacos estaban muy satisfechos de la actitud determinada de parte del Kaiser.

''Cuando en seguida, yo le manifesté al Dr. Helfferich que su inesperada noticia me hacía temer una conflagración mundial, la que por supuesto sería violentísima y sangrienta, él me contestó que ciertamente podría sobrevenir algo semejante. Pero talvez, agregó, Francia y Rusia se mantendrían alejadas de la cuestión. En todo caso, me dijo, los serbios recibirán una lección de la cual se acordarán.''

''Esta fué la primera noticia que tuve sobre las conferencias del Kaiser con nuestros aliados. Yo sabía que el Dr. Helfferich mantenía relaciones de particular amistad con los personajes iniciados en los manejos internacionales, así es que su comunicación me mereció entera fe.

''Después de mi regreso de Berlin, informé a Herr Krupp von Bohlen und Halbach. Por otra parte, el Dr. Helfferich me había dado permiso para que hiciera esta comunicación, y también en esa época existía el proyecto de hacerlo director de Krupp. Herr von Bohlen pareció profundamente perturbado al saber que el Dr. Helfferich estaba en posesión de tal información, y me hizo notar que los hombres de gobierno jamás podían guardar un secreto. En seguida, me dijo que hacía pocos días que había estado con el Kaiser y que el soberano le había conversado sobre la conferencia tenida por él con los austriacos y de sus resultados; pero me dijo que la cuestión era tan secreta que él (Krupp) no debía contársela ni siquiera a sus propios directores. A continuación Krupp von Bohlen me repitió que la situación era extremadamente seria en realidad, pues el Kaiser le había dicho que declararía la guerra inmediatamente si Rusia movilizaba y entonces él ya no volvería sobre sus pasos. El Kaiser repitió con insistencia, dijo Herr von Bohlen, que nadie lo podría acusar en este caso de haber tenido la más pequeña indecisión.''

''En el mismo día que me indicó Helfferich, Austria le mandó el ultimatum a Serbia. En esa época yo me encontraba nuevamente en Berlin y le dije a Helfferich que a mi parecer el tono y el contenido del ultimatum era sencillamente monstruoso. Sin embargo, el Dr. Helfferich me manifestó que la nota tenía ese carácter únicamente en la traducción al alemán, que él había visto el ultimatum en francés y en ese idioma en realidad no podía encontrársele que sus conceptos fueran tan atrevidos. En esta ocasión me dijo asimismo Helfferich, que el Kaiser había emprendido su crucero anual por los mares del Norte únicamente como una estratajema y que se mantenía en estrecho contacto con su cancillería. Ahora, agregó Helfferich, no nos queda sino esperar los acontecimientos. Los austriacos que, por su puesto, no esperan que su ultimatum sea acogido, están tomando rápidas medidas antes de que los demás estados puedan intervenir. ''El Deutsche Bank'' tiene ya hechos sus arreglos y se encuentra preparado para toda eventualidad. Por ejemplo, el oro que entra en caja ya no vuelve a salir. Esto no se puede hacer fácilmente sin atraer la atención de los demás, y el oro en caja aumenta diariamente en sumas considerables.

''Inmediatamente después del ultimatum enviado por Viena a Serbia, el Gobierno alemán publicó declaraciones en el sentido de manifestar que el Austria había procedido por su propia cuenta, sin que Alemania hubiera sido informada previamente de ese paso. Cuando uno intenta conciliar esta declaración con las señaladas más arriba, la única explicación posible que se ocurre es la de que el Kaiser procedió ''motu proprio'', sin solicitar la cooperación de los demás miembros de su Gobierno, y que, en sus conferencias con los austriacos, tuvo cuidado de no decir nada respecto al texto mismo del ultimatum. Pero como ya lo he manifestado, el contenido de ese documento era ya bien conocido en Alemania. Herr Krupp von Bohlen, con el cual conversé respecto a esta declaración del Gobierno alemán, no estaba tampoco muy contento. Porque, como él decía, Alemania no debía haber dado en un asunto de tal importancia un ''cheque en blanco'' a una nación como el Austria; dijo también que era el deber de los jefes del Gobierno, el solicitar se discutiera conjuntamente todos los detalles de las exigencias y elaborar un programa definido sobre los futuros procedimientos de Alemania. Me dijo además, que cualquier punto de vista que se adoptara, no deberíamos entregarnos atados en manos de los austriacos y exponernos a las eventualidades del futuro. En resumen, Herr von Bohlen estimaba la negativa alemana sobre el conocimiento previo del ultimatum si hubiera algo de verdad en ella, como una ofensa contra los más elementales principios de la diplomacia y me manifestó que pensaba hablar en este mismo sentido a Herr von Jagow, el Ministro de Relaciones Exteriores, que era además su amigo.

''Como resultado de esta conversación, Herr von Bohlen me manifestó que von Jagow se mantenía firme en su primera aserción de que nada tenía que ver con el texto del ultimatum austro-húngaro y que Alemania jamás había hecho ninguna de esas exigencias. Pero la situación se complicó en seguida en tal forma que hizo imposible toda gestión de arreglo. Por último, manifestó von Jagow que él estimaba que ninguna intervención daría más ventajas, que la buena impresión que había hecho en Petersburgo y en París la declaración de Alemania de que no había tenido participación alguna en el ultimatum enviado por el Gobierno de Viena''.

El señor Lardizabal, Ministro de Guatemala, declara que en el 14 de Julio no solamente se glorifica a la república francesa sino el aniversario del nacimiento de la idea democrática, cuyo triunfo asegurará la libertad del mundo. El señor Peralta, representante de Costa Rica se asocia al jubilo y a la esperanza de Francia.

El Ministro del Brasil señor Magaihaes, expresa s uadmiración por la nobleza del alma de Francia, que ha defendido siempre la libertad y el derecho.

Casa Vaccaro
Establecida en 1885
Cambio general de monedas, acciones y títulos, lotería nacional, alta publicidad.
646-Av. de Mayo-646
BUENOS AIRES
Agencia autorizada de "La Nación" de Santiago de Chile, para la contratación de avisos y suscripciones.
17-g

Cobranzas Judiciales y Extrajudiciales
Una firma del norte necesita encargar a una "oficina de cobranzas", responsable y acreditada, del cobro de varias facturas a personas residentes en Santiago.
Dirigirse dando datos y referencias, a
CASILLA 3255

En el frente italiano

ROMA 14.— Ayer en la tarde llegó a esta capital la comisión militar francesa compuesta de 80 soldados y algunos oficiales, del frente de batalla, para participar de los festejos del 14 de Julio.

En la estación los viajeros fueron recibidos por las autoridades militares y por un enorme gentio que acompañó a los franceses hasta su alojamiento en el Cuartel de Fernando de Saboya.

El aviador Muisolini llegará en aeroplano desde Génova trayendo un mensaje para los franceses del frente italiano.

La América Latina

EN EL ANIVERSARIO DE FRANCIA

El 14 de Julio, día de la democracia. — Comunicación del Ministro de Guatemala en París al Canciller francés

PARIS 14. — A propósito de las manifestaciones de simpatía hechas por las naciones latino-americanas a Francia, "Le Journal des Debats" constata que ningún otro país de la Entente puede vanagloriarse de parecidos testimonios.

"Somos nosotros, continúa, este diario, que buscamos hacer beneficiar a la Entente del crédito único de que todos gozamos, lo mismo en la mitad meridional del Nuevo Mundo, como en la otra, y hacemos servir esta gran fuerza como cooperación de la victoria".

"La América latina puede ser, en efecto, una gran fuerza para la victoria del derecho que representamos, pues puede hacer pesar sobre Alemania una amenaza muy grande, la que podría hacer inclinar a este hacia la paz".

El Ministro de Guatemala, señor Lardizabal, remitió al Ministro de Relaciones Exteriores, M. Pichon, una copia de un despacho de su Gobierno, en el que se transcribe el decreto que declara el 14 de Julio día de fiesta nacional.

VENDO
TOROS mestizos, en estado de servicio.
DURHAM y HOLANDESES.
VAQUILLAS escogidas DURHAM y
VAQUILLAS escogidas HOLANDESAS.
NECESITO
NOVILLOS mestizos gordos de embarque.
BUEYES gordos.
GREGORIO SANTA CRUZ Telegramas: GREGCRUZ
Huérfanos 1168 - Casilla 242
15-g

M. Pichon, al recibir esta comunicación, declaró que su Gobierno se sentía complacido de este alto testimonio de simpatía; se felicitó grandemente de ver a las repúblicas de la América latina adoptar espontáneamente el 14 de Julio como fiesta de la democracia.

"Ultimamente, dijo, Francia destinó a Guatemala una importante misión militar, que comprendía a representantes del Ejército y de la aviación, para continuar la organización de la instrucción del Ejército guatemalteco".

El Ministro de Guatemala declaró a un corresponsal de la Agencia Havas, que ésta era una prueba de la amistad dada por el Gobierno francés al Gobierno del señor Cabrera.

Del presidente Wilson a M. Poincare

WASHINGTON, 14.—El Presidente Wilson ha dirigido al Presidente de Francia, por intermedio del Embajador en París, Mr. Sharp, el siguiente mensaje, con ocasión del aniversario de la toma de la Bastilla:

''La América saluda a la Francia en este día de noble memoria, con el corazón impregnado de ardiente amistad y de afecto, sentimientos que han labrado ahora una tan feliz unión entre ambos pueblos.

''El 14 de Julio, como el 4 de Julio nuestro, ha tomado un nuevo significado en la actualidad, no solamente para Francia, sino que para el universo entero.

''De igual modo que Francia celebró nuestro ''Día de la Independencia'', así también nosotros festejamos el suyo, concientes de la camaradería de armas y propósitos existentes entre ambas naciones y de los cuales nosotros sentimos profundamente orgullosos.

''El océano hoy día nos parece muy estrecho, pues Francia está íntimamente unida a nuestros corazones.

''La lucha actual es librada para deshacerse de imposiciones intolerables; pero también ella servirá para salvar a la humanidad entera.

''Nuestros brazos abarcan a todos; a las grandes naciones con las cuales estamos asociados y a los pueblos de todo el universo que aman el derecho y estiman la justicia como dones inapreciables. Y nosotros nos hemos unido una vez más para luchar por los nobles propósitos de paz y de justicia, realizando así esas grandes concepciones que les dieron a Francia y a América un puesto de honor entre los pueblos del mundo.

''La bandera de Francia flamea hoy en la Casa Blanca, y América está contenta de poder honrar esos colores.— (Firmado). — Woodrow Wilson.''

EL ''BASTILLE DAY'' EN EL FRENTE NORTEAMERICANO

CUARTEL GENERAL NORTEAMERICANO EN FRANCIA, 14. —El fuego de las artillerías aumentó anoche, particularmente en las baterías de grueso calibre, que estuvieron bombardeándose a través del Marne; pero no ha habido acciones de infantería.

A lo largo de todos los frentes a cargo del ejército norteamericano, el aniversario de la toma de la Bastilla ha sido celebrado entusiásticamente.

DE SIR DOUGLASS HAIG AL PRESIDENTE M. POINCARE

LONDRES, 14.— El generalísimo británico Sir Douglass Haig ha enviado a M. Poincaré un telegrama, en el que le expresa, con ocasión de la fiesta nacional republicana, la admiración ardiente de los ejércitos británicos que operan en Francia por el magnífico ejército de Francia.

''Cada año que pasa, dice el generalísimo Haig, en su telegrama, las naciones libres en lucha por la civilización tienen mayor cohesión en sus fuerzas y los ejércitos aliados dan una seguridad completa de la victoria. Esperamos los acontecimientos con confianza absoluta''.

◆

ESPANA

MADRID 14. — **La huelga de los mineros.** — En una reunión celebrada por los patrones y los obreros mineros, éstos declararon que era imposible estudiar los asuntos pendientes antes del Lunes, y que, como no tenían intención de producir la huelga, para provocar un trastorno en el país paralizando las minas, desistían de la huelga. Los delegados mineros han aconsejado a los obreros que continúen en el trabajo.

En vista de esta declaración patriótica, los obreros han declarado que harán todo lo que está de su parte por llegar a una fácil solución.

En Murcia, y en la región minera de Cartagena, los agitadores han continuado la activa campaña para preparar la huelga general; 15,000 obreros metalúrgicos y de otras reparticiones han adherido al movimiento huelquista, por solidaridad con los obreros de Málaga.

FARMACIA y DROGUERIA CENTRAL
Estado 349, al lado de la casa Gath y Chaves.

En este pueblo la agitación entre los huelguistas aumenta; el presidente del Sindicato de Panaderos ha sido arrestado por coaccionar; numerosos grupos de obreros acudieron para libertad al presidente; pero la caballería intervino y cargó contra la muchedumbre.

El secuestro de harina en Valladolid. — Los fabricantes de pan de Valladolid han publicado un manifiesto para anunciar el cierre de sus establecimientos, en la imposibilidad de soportar los secuestros de la harina. El Alcalde ha secuestrado las existencias de las fábricas y almacenes para asegurar los abastecimientos hasta el mes de Septiembre.

Partida de diputados socialistas a Asturias. — Los diputados socialistas Largo Caballero, Anguiano y Saborit, han partido a Asturias con el objeto de intervenir en la solución de la huelga.

La sesión del Senado. — El Senado, en su sesión de hoy, aprobó el proyecto que concede un crédito de 6 millones de pesetas para la reparación de carreteras de la región de Barcelona.

El senador Echavarría interpeló al Gobierno sobre los asuntos relacionados con la enseñanza; se refirió extensamente a la decadencia de las universidades, a la funesta labor del Estado en la enseñanza y en el funcionamiento irregular de la Junta de Ampliación de los estudios superiores.

El Ministro de Instrucción, señor Alba, elogió la labor desarrollada por la Junta, integrada por sabios ilustres y prestigiosos. Defendió la institución, que realiza una labor cultural admirable.

En el Congreso de los Diputados.— En la sesión del Congreso de los Diputados, el señor Barcia se refirió extensamente a la retirada del Parlamento de los izquierdas; se refirió a la necesidad de disminuir las distancias entre el gobierno y la minoría.

El premier Maura reconoció la importancia de la labor de la minoría parlamentaria y declaró que el gobierno no había tenido intención de ofenderla con la aprobación del proyecto de espionaje; cuando la pasión de los primeros momentos haya desaparecido, las cosas volverán a su estado normal.

La inasistencia de los izquierdos al Congreso.— La negativa de los diputados de la izquierda para concurrir al Congreso preocupa seriamente al gobierno. Se asegura que el parlamento se cerrará el Jueves próximo.

El Congreso votó el proyecto relativo a la nacionalización de las industrias.

El espionaje en España.— El Ministro de Relaciones Exteriores señor Dato ha pedido a los diarios que le den cuenta de los documentos que posean relativos al espionaje, a menos que prefieran que los tribunales de justicia se incauten de ellos. Insiste en la necesidad de no mezclar los nombres de los embajadores en estos asuntos.

Las huelgas.— Los patrones del Matadero de Barcelona han cedido a las exigencias de los obreros; esta actitud ha evitado la huelga.

En cádiz se efectuó hoy una gran manifestación de los obreros de los astilleros con el objeto de estudiar la actitud enfrente del conflicto recientemente suscitado con los patrones.

Los diputados socialistas Saborit, Anguiano y Largo Caballero han llegado a Oviedo y presidieron un mitin de la zona hullera.

Las informaciones llegadas de Ferrol anuncian que parece prepararse un gran movimiento huelguista de todos los gremios, para reclamar los aumentos de salarios.

La huelga de los obreros y campesinos de Jaen ha sido completamente solucionada.

MADRID 14.— **La nacionalización de las industrias.** En el congreso los representantes Leonardo Rodríguez

PERMUTO
o vendo, muy bonita quinta, con buena casa de habitación, ubicada en San Bernardo, 2,800 mts. cuadrados, muy bien plantada, agua potable y coriente, luz eléctrica. Precio muy bajo
Tratar:
Arcadio Meza S.
MORANDE 442
15-g

SASTRERIA SANTA ELENA
SAN DIEGO 245
Con sólo $ 20 mensuales entregamos elegantes ternos y sobretodos de medida, de casimires importados. Visítenos hoy mismo y se convencerá. No olvidarse, San Diego 245.
F. FAIVOVICH e HIJOS.
5000-18-g

COMEDIA

BIOGRAFO CONCIERTO
EL CINE DE MODA EN LA CAPITAL
CONFORTABLE CALEFACCION

HOY EN ESPECIAL Y NOCHE
Exito de la notable comedia dramática editada por la Casa WORLD, e interpretada por un famoso atleta.
SU ALTEZA REAL
Emocionantes escenas de valor y arrojo. Bellos paisajes e impecable fotografía. — Palcos, $ 6; Platea, $ 1.50.

Mañana. - Especial y noche
Ultimas exhibiciones solicitadas de la lujosa producción GOLDWYN.
Esquivando el Millón
Deliciosa comedia interpretada por la bella MABEL NORMAND.

El Miércoles estreno de la hermosa película de tema altamente moralizador, adaptación del popular drama del eminente escritor EGENE WALTERS, interpretado por la aplaudida actriz sentimental CHARLOTTE WALKER.
SOLAMENTE UNA MUJER

y Martiniano Suarez e Inclan, en la discusión verificada con ocasión del proyecto sobre nacionalización de las industrial solicitaron la militarización de la industria de la aviación y el mayor desarrollo de las carboníferas, metalúrgicas y la de la construcción de locomotoras y vagones, pidiendo asimismo la creación de una flota mercante de dos millones y medio de toneladas.

En un patriótico discurso, el señor Maura manifestó que los deseos del gobierno eran de contruír en España con materiales nacionales todo cuanto necesitase el país, pues, declaró, no es posible el continuar en un estado como el actual, en que se carece de tantos elementos.

España, agregó, necesita vigorizar su producción industrial. El proyecto presentado a este respecto por el gobierno fué aprobado.

LINEA DE VAPORES ENTRE ESPAÑA Y CHILE

Saludo al alcalde de Valparíso

CADIZ 14.— La Compañía Trasatlántica de Vapores inauguró la línea a Chile, que servirá para fomentar el intercanbio de productos entre ese país y España.

Con este motivo, el municipio en su última sesión decidió enviar un mensaje de saludo al alcalde de Valparaíso.

MEXICO

LOS DENUNCIOS Y EXPLOTACION DE TERRENOS PETROLIFEROS

Nuevo decreto del gobierno

MEJICO 14.— El nuevo decreto sobre denuncios y explotación de terrenos petrolíferos que ha sido publicado recientemente, contiene 59 artículos, en los cuales se trata, en detalle las condiciones en que los terrenos deberán ser concedidos a los extranjeros y las condiciones que estos deben reunir para explotar esas propiedades.

URUGUAY

MONTEVIDEO 14.— **Choque de vapores.**— El Comandante del vapor italiano ''Principe de Udine'' ha declarado que el 11 del presente, cerca de media noche, chocó con el vapor inglés ''Induna'', que se hundió a los pocos momentos después del accidente. 33 tripulantes del vapor británico lograron salvarse.

El accidente al ''Pittsburg''.— El Almirante norte-americano Caperton ha informado que la cadena que la boya de se encuentra cerca del ponton de recalada se enredó en la hélice de su barco, pero que afortunadamente éste pudo zarpar.

Ascenso en el ejército.— Se anuncia que el general de brigada Dufreschou será ascendido a general de división, y ocupará la vacante producida por el fallecimiento del general Benavente.

La misión a Estados Unidos.—El Ejecutivo ordenó desembarcar del crucero ''Montevideo'' a varios jóvenes conocidos que se habían incorporado a la misión con el objeto de hacer el viaje a los Estados Unidos.— (Agencia Americana)

ARGENTINA

BUENOS AIRES 14.— **Fallecimiento.**— A pesar de que se encontraba enfermo de algún cuidado, ha causado una profunda impresión de sorpresa y pesar el fallecimiento ocurrido hoy, de Don Abel Ayerza, uno de los más altos facultativo con que contaba en la actualidad la ciencia médica argentina.

El viaje del ''Ridavia'' a Estados Unidos.— Se sabe que el motivo del retraso de la llegada a Estados Unidos del acorazado ''Ridavia'' se debe a serios inconvenientes producidos en los aparatos condensadores.

BOLIVIA

LA PAZ 14.— **Fallecimiento del Ministro de los Estados Unidos.**— Hoy, a las 8 de la mañana, ha fallecido, después de una corta enfermedad, el Ministro de los Estados Unidos en esta capital Mr. John Davis.

En señal de duelo, la Legación de Francia suspendió la recepción que debía ofrecer hoy día con ocasión del aniversario de la toma de la Bastilla.

PERU

LIMA 14.— **Las Juntas preparatorias del Congreso.**— Hoy se instalaron las Juntas preparatorias del Congreso ordinario, con el objeto de preparar las labores parlamentarias.

Repartidores

ESPLENDIDAS CONDICIONES

Necesita el Depósito Sotomayor para atender extensa clientela.

V. MACKENNA 32

16-g

VALPARAISO

El 14 de Julio. — Forma en que se conmemora este aniversario. — Si no con la alegría de otra época, con intenso patriotismo se ha celebrado este año en Valparaíso el aniversario de la toma de la Bastilla.

A las diversas manifestaciones de la colonia francesa, se han unido los miembros de las colonias de los países de la Entente y numerosos chilenos, que sienten por la Francia las más vivas simpatías.

Las fiestas se iniciaron con una velada en el Teatro de la Victoria, para la cual se colocaron rápidamente todas las localidades. El programa fué cumplido en todas sus partes, iniciándose con el Himno Nacional de Chile y terminándose con La Marsellesa. Ambos himnos fueron escuchados de pie y La Marsellesa fué coreada por el público.

Todos los intérpretes de los números del programa obtuvieron merecidos aplausos.

A las 9 de la mañana, se ofició una misa, que estuvo muy concurrida, por el triunfo de las armas francesas y por los soldados de la República.

En el local de la Bomba Francia se efectuó en la mañana el acostumbrado reparto de socorros a los pobres de la colonia, y en seguida el mismo comité hizo la visita hospitalaria a los enfermos franceses, a quienes también entregaron diversos obserquios.

Como a las 11 de la mañana se dió principio a la recepción ofrecida por el Cónsul, M. Chausson, en el Cercle Francais, a los miembros del cuerpo consular, connacionales y numerosos invitados.

Uno de los números más interesantes fué la inauguración del nuevo gallo automóvil, obsequiado a la 5.a Compañía de Bomberos (francesa), por el señor don Carlos Van Buren. Como era de suponerlo, la máquina ha dado espléndidos resultados y constituye una valiosa adquisición para el Cuerpo de Bomberos. El gallo automóvil lleva el nombre de ''Raymond Dévés'', en homenaje a la memoria de este distinguido caballero, servidor que fué por muchos años de la 5.a Compañía.

Al señor Van Buren se le nombró miembro honorario de la Compañía, en agradecimiento del valioso obsequio.

En la noche se efectuó en el Cuartel de la 5.a Compañía una brillante recepción, con asistencia de autoridades y numerosos caballeros de nuestra sociedad. Los honores de la fiesta los hicieron en forma exquisita los voluntarios de la Compañía.

Durante la recepción, se hizo entrega de premios de constancia de 10 y 5 años, a varios voluntarios de la Compañía.

Durante las diversas fiestas se hicieron importantes colectas para la Cruz Roja de Francia.

Funerales de don Víctor Medina Mesa. — Acompañados por un cortejo numerosísimo y distinguido, fueron anoche trasladados al Cementerio los restos del señor don Víctor Medina Mesa, cuyo fallecimiento es tan lamentado en Valparaíso.

La Asamblea Radical y el Centro de la 4.a Comuna concurrieron en masa y la Asamblea Manuel A. Matta estaba representada por numerosas personas, como asimismo la Sociedad Protectora de Empleados. Las diversas Compañías de Bomberos enviaron delegaciones a los funerales, pues el señor Medina Mesa perteneció a la 10.a Compañía, a la cual prestó importantes servicios.

En el Cementerio, antes de procederse a la sepultación de los restos, hicieron uso de la palabra, entre otros, el doctor señor Manterola, a nombre de la Asamblea Radical; el director de la 10.a Compañía de Bomberos, el presidente del Centro de Propaganda de la 4.a Comuna, señor Pedro Arancibia; el señor J. D. Vásquez, a nombre del Centro Radical, y el señor Antonio Asenjo, a nombre de la Sociedad Protectora de Empleados.

Despidieron el duelo los hijos y el hermano del extinto.

Se ha continuado en el Club Radical recibiendo erogaciones para la Liga Protectora de Estudiantes Pobres, en homenaje a la memoria del señor Medina Mesa.

Homenaje a la memoria de don Vicente Reyes. — La Asamblea Liberal ha designado una comisión para que se ponga de acuerdo con los partidos de la Alianza en Valparaíso, a fin de efectuar en uno de los teatros una velada fúnebre como homenaje a la memoria del esclarecido repúblico don Vicente Reyes.

La comisión aludida ha encontrado, como era de suponerlo, la acogida más franca en el seno de los diversos partidos, por lo cual puede augurarse que la velada revestirá caracteres solemnes.

Informaciones del país

TALCA

TALCA.— **El Ministro de Justicia e Instrucción.— Visita diversos establecimientos de instrucción y los Tribunales de Justicia.— Su impresión.— Sigue viaje al sur.**— Como lo hemos anunciado, por el ordinario de la tarde del Jueves arribó a esta ciudad el Ministro de Justicia e Instrucción Pública, señor Pedro Aguirre Cerda, en via je de inspección de los servicios que dependen de su Ministerio. El señor Aguirre Cerda viaja acompañado de su esposa, señora Aguirre de Aguirre y de su secretario particular, señor Arturo de la Cuadra.

Tan pronto como llegó a esta ciudad el señor Ministro se dedicó a visitar diversos establecimientos de instrucción, entre otros, el Liceo de Hombres, la Escuela Normal, el Liceo de Niñas y algunas escuelas particulares subvencionadas por el Gobierno. Visitó además aquella misma tarde la Corte de Apelaciones, el Juzgado de Letras, el Juzgado del Crimen y la Penitenciaría, imponiéndose detalladamente de las necesidades de más urgente satisfacción en cada uno de estos servicios.

La mañana del Viernes la dedicó el señor Ministro a visitar las escuelas primarias. Acompañado del Visitador de Escuelas, señor Goldschmidt, estuvo en la Escuela Superior de Mujeres N.o 4, que funciona en edificio fiscal, en la Escuela Superior de Hombres N.o 3 y en la Escuela elemental N.o 10, anotando, de paso, las necesidades de estas escuelas. Respecto de la Escuela N.o 4, prometió agitar la tramitación de los oficios de la Intendencia y Visitación en que se solicitan fondos para llevar a cabo reparaciones urgentes y cuyo presupuesto asciende a 2,876 pesos. En la Escuela N.o 3 se crearán dos nuevas ayudantías y se elevará el canon de arriendo del local a fin de exigir a su propietario la construcción de dos nuevas salas y las reparaciones exigidas por la Visitación. En la Escuela N.o 10 el señor Ministro se manifestó agradablemente impresionado de la cantina escolar que allí funciona y la cual, con la atención de las maestras ha proporcionado, hasta ahora, 1,404 desayunos a las alumnas. El señor Aguirre exhortó al profesorado a seguir en esa tarea y a solicitar el concurso de los vecinos para esa obra.

En conjunto, puede decirse que el señor Ministro de Instrucción ha recibido una impresión satisfactoria sobre los servicios de su dependencia en la localidad.

Por el ordinario de la tarde siguió anteayer mismo el señor Aguirre viaje al sur. Lo acompañan hasta Linares el diputado por ese departamento, señor Luis Ambrosio Concha y el señor Oscar

VALDIVIA

VALDIVIA. — **La gran manifestación en honor del Gobernador de Río Bueno, don Pedro 2.o Ruíz M.** — Brillante resultó la manifestación que ofrecieron sus amigos y correligionarios al nuevo Gobernador de Río Bueno, señor Pedro 2.o Ruíz Manríquez, en el salón principal del Casino América, la noche del Martes último.

La sala destinada a la fiesta había sido adornada convenientemente y presentaba un aspecto agradable y simpático.

Minutos después de las 8, una magnífica orquesta rompió con los acordes de una marcha, pasando los numerosos comensales a ocupar sus respectivos puestos.

En la mesa de honor tomaron colocación el Intendente interino de la provincia, señor Simón González Quiroga; el Gobernador de Río Bueno, don Pedro 2.o Ruíz Manríquez; el Primer Alcalde, don Adolfo Oettinger; el presidente de la Agrupación Demócrata, don Alejandro Rosas; el vicepresidente de la Asamblea Liberal, don Carlos Bennett; el presidente de la Brigada Provincial de Boy-Scouts, señor Gregorio Schepeler; el presidente del Partido Radical, don Clenardo Plaza de los Reyes; el notario, don José Miguel Varela; el Director de "El Correo de Valdivia"; el 2.o Alcalde, don Pedro Alveal y los señores Waldo Parada B., Samuel Ortiz, Tomás Rojas Clark y Raúl Arredondo R.

Los demás asientos fueron ocupados por innumerables correligionarios y amigos del festejado.

A los postres hizo uso de la palabra, ofreciendo la manifestación, el señor Alejandro Rosas, quien fué aplaudidísimo por su elocuente discurso.

En seguida hicieron uso de la palabra las siguientes personas:

Don Carlos Bennett, a nombre de la Asamblea Liberal y por los amigos del señor Ruíz Manríquez; don Pedro 2.o Ruíz Manríquez, agradeciendo la manifestación de que era objeto; don Waldo Parada Benavente, a nombre de la Asamblea Radical; don Gregorio Schepeler, a nombre del Directorio de los Boy-Scouts; don Guillermo Rosas R., a nombre de "El Correo de Valdivia"; don Braulio Pérez Marchant, a nombre del Centro Radical, y don Florencio Espínola, que cerró la manifestación.

Todos los oradores, quienes abundaron en términos elogiosos para el festejado, fueron muy aplaudidos.

El señor Espínola leyó también, en medio de aplausos estrepitosos, numerosas adhesiones y excusas.

La gran manifestación terminó en medio de ovaciones y diversas manifestaciones de simpatía al nuevo Gobernador.

En la Escuela Norbal.— Los alumnos del quinto año de la Escuela Normal de Preceptores celebraron con un lucido acto litrario-musical el vigésimo segundo aniversario de la fundación del establecimiento. Un público numeroso formado por personas amantes de la instrucción, invadió la amblia sala de espectáculos, la que se hizo estrecha para contener a la concurrencia.

LA UNION.—**Fallecimiento.** — A la avanzada edad de 81 años y después de una rápida enfermedad dejó de existir ayer, a las 5 P. M., el antiguo y conocido vecino de esta localidad don José Dolores Araneda.

LLANQUIHUE

OSORNO.— **La jura de la bandera.—El batallón Zapadores nuevamente de duelo.**— A causa del lamentable fallecimiento del conscripto Pascual Acum Callumil, en el cuartel del Batallón Zapadores, el Comando de la unidad acordó suprimir las fiestas que se habían preparado, y solicitó del Comando de la División autorización para suspender la Jura de la Bandera, que debió celebrarse el Martes último.

Por su parte, la oficialidad, profundamente afectada con esta desgracia, suspendió también los festejos que había preparado en el casino del batallón.

Mines de Cuivre de Naltagua

45 - ALMIRANTE BARROSO - 45

Se compran minerales de Cobre de 7 o|o arriba, desde Tiltil inclusive al sur, puesto en desvío Riesco, Estación Yungay o en Estación de Providencia.

Cotización válida desde el 15
hasta el 22 de Julio de 1918

PRECIO DEL 10 %.......... 6.00 qqm.
ESCALA.......................... 1.03 qqm.

AZUFRE. —Se paga $ 1 moneda corriente por unidad y por tonelada arriba de la ley de Cobre.
PLATA. —Se paga toda la plata contenida arriba de 100 gramos por tonelada de mineral, según el precio de la revista Jackson.
ORO. —Se paga todo el oro contenido arriba de 3 gramos por tonelada de mineral a razón de $ 1 oro de 18 d. el gramo.
INSOLUBLES.—Se castiga $ 1 moneda corriente por tonelada por cada unidad arriba de 30%.
PIRITAS. —Se paga $ 30 moneda corriente por tonelada de 20% de Azufre. Escala de subida $ 1 moneda corriente por unidad en tonelada. Escala de bajada $ 2 moneda corriente por unidad. El Cobre contenido arriba del 1%, se paga a $ 5 moneda corriente la unidad en tonelada. Por la plata y el Oro, mismas condiciones que para los minerales. Cada unidad de insolubles arriba de 20% se castiga con $ 1 moneda corriente en tonelada.

Técnico

Se necesita una persona honorable y competente en fabricación de cola y gelatina, para dirigir una fábrica de estos ramos, en Punta Arenas, perteneciente a la "Sociedad Frigorífica Punta Arenas".

Ofertas sólo por escrito, indicando nacionalidad e informes sobre competencia y honorabilidad a

Alberto J. Machado
CASILLA N.o 1254
5700-17-g

CALZADO
MIRÓ
calzado de lujo para señoras
JUAN PICO MIRÓ
SANTIAGO

AVISO

Ponemos en conocimiento del comercio y público en general que en vista de haber cerrado los Sub-Depósitos "CASTRO" y "VALDIVIA", seguiremos atendiendo como siempre sus pedidos en nuestra Fábrica "EBNER", Independencia N.o 565, Teléfono Inglés 3116, Teléfono Nacional 162, Casilla N.o 1977.

CIA. CERVECERIAS UNIDAS.

5019-16-g

CABALLERIZA NACIONAL

BRASIL 560. - TELEFONO INGLES 5097

Servicio especial para diplomáticos, arriendo americanos para acompañamiento, bailes y teatros, victorias para ceremonias, paseos y visitas. Coupé de lujo para novios y visitas con elegante pareja de alazanes.

BUNSTER Y ALCALDE

CORREDORES DE LA BOLSA DE PRODUCTOS

Se encargan de la compra-venta de toda clase de ganado por cuenta ajena.

Bandera 321. Casilla 2760. Teléfono 829

Sastrería Gherardi MERCED 834
Frente al Teatro Santiago
GRAN OPORTUNIDAD
A LOS ESTUDIANTES Y AL PUBLICO EN GENERAL
Rebaja del 20 por ciento
en los TERNOS, SOBRETODOS RAGLAN y PANTALONES sobre medida

MUSICA

Realización permanente de más de
UN MILLON
de piezas de música a
50 y 80 Cts.

GRIMM & KERN
Casa editora más importante en la Costa del Pacífico
Estado 247, entre Huérfanos y Agustinas

AVISO

Ferrocarril de Iquique a Pintados

Pídense nuevas propuestas públicas para la construcción de este ferrocarril, las que se abrirán

EL 20 DE AGOSTO PRÓXIMO

a las 3 P. M., en la Subsecretaría del Ministerio de Industria y Obras Públicas.
Véase "Diario Oficial".

EL SUBSECRETARIO.

FIERRO
EN BARRAS Y EN PLANCHAS
DE TAMAÑOS CORRIENTES

Cañerías
Pinturas
Barnices
Aceite Linaza
Metales blancos
Pernos
Tuercas
Remaches

Plomo en lingotes
Plomo en planchas
Plombajina Morgan
Hilachas Algodón
Asbestos en planchas
Correas de suela
Correones para correas
Aceites lubricantes

ACABAN DE RECIBIR:
BALFOUR LYON & Cía.
BANDERA 185 :: DELICIAS 1751
15-g

MADERAS LINGUE, RAULI, LAUREL Y ROBLE
Puestas sobre carros cualquier estación, ofrecen ALONSO Y DIEZ
OFICINAS
SANTIAGO Delicias 2827
PITRUFQUEN Casilla 43

ALHAMBRA

HOY. - EN ESPECIAL Y NOCHE. - HOY

PINA MENICHELLI

SE PRESENTA DESNUDA DE TODO ARTIFICIO, INTERPRETANDO EL INTENSO DRAMA DE LA VIDA REAL:

: La Pequeña Atolondrada :

Emocionante visión de amor cruel, en la que deslumbra con su belleza, cautiva con su feminidad y alegra el alma con su ingenua locuacidad.

La acción de "La Pequeña Atolondrada" se desarrolla en regio ambiente aristocrático donde impera la más lujosa magnificencia.

MAÑANA. — TARDE y NOCHE
EXITO
SUSANA GRANDAIS
En la emocionante comedia dramática

El Triunfo del Honor

Basada en una célebre novela y que plantea un transcendental problema de la vida femenina.

¡¡POR FIN!!

Julio 17
Miércoles

ESTA ES LA FECHA DEL ESTRENO DE
El Guante de la Muerte

MIERCOLES 17. - DIA FESTIVO. - Porque se estrena en Santiago.

EL GUANTE de la MUERTE

La imponderable producción SUPER-PATHE en 15 episodios.

Obra de pura emoción, que lleva de asombro en asombro, y que por su sensacional concepción, está considerada como la mejor película en series.

DORIS KENYON. — ARLINE PRETTY. — SHELDON LEWIS y M. HAMILTON son los geniales protagonistas de EL GUANTE DE LA MUERTE

Inventos maravillosos. Aventuras indescriptibles, toda la tragedia, todo el drama y toda la comedia, considerada en sus más múltiples acepciones, despiertan la admiración más estupenda.

MIERCOLES 17. - Estreno de los tres primeros episodios de EL GUANTE DE LA MUERTE en el ALHAMBRA.

Aparecerá próximamente en los principales Teatros de Chile, Perú y Bolivia.

MARCA REGISTRADA

PARAMOUNT

MARCA REGISTRADA

Esta es la más grandiosa marca cinematográfica que está extendida por todo el mundo.

TEATROS

ANA PAVLOWA

Municipal

El estreno de Anna Pavlowa.— Hace ya de esto, un año, y aún parecen resonar en nuestros oidos los aplausos con que la recibimos aquí, en Santiago. Corre el tiempo como un alucinado poseído de persecución. Y es así como henos aquí, otra vez, frente a frente a la divina Pavlowa, como muchos la han llamado. Y nuevamente también frente a frente de los rostros hermosos y las graciosas siluetas de toda esa multitud de muñequitas animadas, como quien dice, que forman su fascinante "troupe".

¡Es un espectáculo encantador! Arte puramente sensual, si se quiere, pero refinado hasta la exageración; arte en que no se desperdicia un solo detalle que pueda propender a la mayor emoción estética. Todo: luz, color, ritmo, sonido, plasticidad y agitación, son elementos que, a su medida, aportan un contingente a este conjunto, maravilloso que, absorvido por nuestros sentidos, se desliza deliciosamente hasta nuestro espíritu, deleitándolo.

La Pavlowa viene, más o menos, con sus mismos elementos. Se pueden apuntar algunos desertores, pero que, por lo demás, han sido dignamente reemplazados.

Anoche se inició la presentación con la Invitación al Vals, de Weber, arreglo de Zailich, bailable que ya habíamos aplaudido en el pasado año. La verdadera atracción de la velada estribó en La Bella Dormida en el Bosque, música de Tchaikowski, coerografía de Ivan Clusttine. Música, decoraciones, indumentaria, coreografía, en una palabra, todo el conjunto, nos pareció admirable. Y así lo estimó el público que prodigó aquí sus aplausos para con los excelentes bailarines.

La tercera parte, como de costumbre, estaba formada por las exquisitas "Diversiones". La Gavota Pavlowa, una de ellas, fué aplaudida con insistencia. La Pavlowa y Volinine hacen verdaderamente de ella una excelente interpretación. La Danza Griega, fué también otro de los numeros que más éxito alcanzó, desempeñada por las señoritas Bustova, Collenette, Courtneg, Page, Cronner, Grasse y Stuart.

La orquesta fué dirigida por el maestro Smollens y muy acertadamente.

Hoy no habrá función.

El programa que se desarrollará mañana Martes, en segunda función de abono, es el siguiente:

1.o Debut de la bailarina absoluta Vlasta Maslowa, con el ballet en un acto sacado de la ópera "Romeo y Giulietta", El sueño de Giulieta.

Protagonistas: Vlasta Maslowa, Volinine.

2.a parte: el éxito grandioso del año pasado: "Las Chopinianas". Protagonistas: Anna Pavlowa y Volinine.

3.a parte: 7 diversiones: 1. Vals Primavera, de Meyer Helmund; 2. Minuet de Paderewski; 3. Libelula, de Kreisler (Anna Pavlowa); 4. Danza Indostan, de Grieg; 5. Vals de Strauss; 6. Obertass de Lemandoswki; 7. Escena danzante del siglo XVIII, de Bocherini, Anna Pavlowa y Volinine.

Coliseo Nacional.— Con bastante éxito actuó ayer en este amplio teatro de la calle Arturo Prat la compañía de ópera que dirige el **maestro** La Mura.

En matinée, vermouth y noche se pusieron en escenas las óperas "Hernani", "Cavallería" y 'Rigoletto', teniendo en las tres funciones teatro lleno.

Se distinguieron las señoritas Mattinzoli, Vela y Nicolini. Esta noche se pondrá en escena "Fausto", tomando parte las primeras figuras de la Compañía.

Los precios son populares.

Teatro Santiago.— Ante un público numeroso, se efectuaron ayer las tres funciones de la compañía Arce. En matinée se cantó "Eva", de Lehar; en la vermouth, "Los Cadetes de la Reina" del maestro Luna, cuya mise en scene llamó la atención. Por la noche se hizo nuevamente la opereta del maestro Ziehrer, "El Caballero de la Luna", cuyo éxito se va acentuando más y más, debido a la interpretación que le da la compañía.

Esta noche se canta, a pedido de numerosas familias la hermosa opereta de Leo Fall, "La Princesa del Dollar", una de las más aplaudidas interpretaciones del conjunto. En la sección vermouth da "El Puñao de Rosas", la bonita zarzuela del maestro Chapí.

Beneficio do Pibernat.— En vista de que se ha decidido prolongar la permanencia de la compañía en Santiago, el beneficio del aplaudido actor y barítono chileno Joaquín Pibernat, anunciado para hoy, se efectuará el próximo Miércoles con un programa escogido.

Las muchas simpatías que se ha conquistado este meritorio artista, permiten augurarle un hermoso beneficio.

Próximo estreno.— La Compañía Chilena de Comedias Báguena-Burhle, que como hemos anunciado hará una temporada en el teatro Victoria de Valparaíso, ha comenzado a ensayar una comedia en tres actos intitulada "Un negocio", original de los señores Armando Moock y Alberto Elgueta Ruiz.

Tenemos muy buenas referencias de esta obra.

Compañía chilena Nicanor de la Sotta.— La compañía chilena de comedias Nicanor de la Sotta, pondrá en escena esta noche en Valparaíso la popular comedia de don Nemesio Martínez Quevedo titulada "Lucas Gómez".

Se anuncia para dentro de poco el estreno de una obra titulada "María Luisa".

Cinematógrafos

Cine Alhambra.— Hoy 2 funciones: en especial a las 6.15 y en nocturna a las 9.20 Pina Menichelli, interpretando el intenso drama de la vida real, "La pequeña atolondrada", emocionante visión de amor cruel, en la que deslumbra con su belleza.

La acción de "La pequeña atolondrada" se desarrolla en regio ambiente aristocrático, donde impera la más lujosa magnificencia.

Comedia.— Dado su seleccionado programa y la elegancia y comodidades que reune este local, se vieron ayer sus tres funciones concurridísimas.

En la noche fué estrenada una hermosa película que merece especial mención. Se titula "Un grano de arena". Pocas veces habíamos admirado un tema tan hermoso y tan bien desarrollado, siendo sus escenas presentadas con buen gusto. Lillian Walker es la hermosa protagonista. En conjunto esta cinta es digna de admirarse.

Para hoy en especial y noche se anuncia la última exhibición de la comedia dramática titulada "Su Alteza Real".

Teatro Brasil.— Continuando este acreditado cine su serie de estrenos de las películas extraordinarias de todas las casas cinematográficas, hoy presenta la segunda vista Goldwin llegada a Chile, titulada "Esquivando el millón". Esta cinta, interpretada por Mabel Normand, tiene un argumento original que nos hace penetrar en los secretos de las casas de modas.

Mañana se estrenará "La hija del destino" por Olga Petrova y el Miércoles, "La pequeña atolondrada", por Pina Menichelli.

Concierto Werner Fischer. — El próximo Jueves, en vermouth y nocturna se presentará nuevamente en el Teatro Brasil este concertista, acompañado por el pianista Julio Rossel. Ejecutará el concierto completo de Weiniawski y el final de "Gitanillas" de Sarasate.

Teatro Unión Central.— Con un lleno se exhibió en la vermouth de ayer la notable película "El vendedor de antorchas". En la sección nocturna, con motivo de ofrecer su última audición el célebre guitarrista señor Llobet, un numeroso público se reunió en este salón. Para hoy se anuncia en vermouth y noche "El amor ciego", hermosa cinta pasional y de emocionante argumento.

Teatro Politeama.— Hoy anuncian los programas el estreno del sentimental drama "Esposa salvadora". Mañana se dará por última vez "Un paisano en Nueva York", por el actor William Russel.

American Cinema. — Para hoy anuncia el estreno de la obra de corte policial, "Un crimen en la calle Monroe".

Teatro Dieciocho.— Hoy se estrena tarde y noche la segunda película de la marca Goldwin, la comedia dramática interpretada por Mabel Normand, "Esquivando un millón".

Mañana tarde y noche estreno, "Ver sin mirar", interpretada por Lidia Quaranta y Valentina Frascareli.

Teatro Novedades.— Hoy tarde y noche estreno "El triunfo del honor", hermoso drama en el que reaparece la gentil Susanna Grandais, visión de arte y de dolor.

Teatro Iris.— Castro 130.— Hoy en sección especial y nocturna se estrena en esta sala el drama americano "La culpa de otro", cuya interpretación está a cargo del actor Frederick Warde.

Mañana, en vermouth, la película Fox, intitulada "Locuras, caprichos y fantasías", por la actriz June Caprice.

Garden Theatre.— En la sección especial de hoy Lunes será estrenado el romance, creación del actor George Walsh y Anna Luther, titulado "La isla deseada". Llamarán la atención del espectador los hermosos paisajes marinos en que se desarrollan algunas de sus escenas.

En la función nocturna a las 9.30 P. M., será estrenada la adaptación de la novela de Collete Willy, interpretada por Mlle. Musidora, titulada "La vagabunda". Es un hermoso tema pasional cuyo fondo proclama el derecho que la mujer tiene al amor.

Mañana en la especial "La pequeña atolondrada" por Pina Menichelli.

SOCIEDAD NACIONAL
DE SEGUROS GENERALES

LA ALEMANA

De orden del directorio, cítase a los señores Accionistas a Junta General Ordinaria para aprobar el Balance semestral, el día 15 de Julio de 1918, a las 3½ P. M., en las oficinas de la Sociedad, Bandera 164.

En conformidad a los Estatutos, queda cerrado desde esta fecha hasta el 15 de Julio próximo, el libro de Registro de Accionistas.

Santiago, 29 de Junio de 1918.

ALBERTO VILLEGAS,
Secretario.

15-g

TEATRO BRASIL. — Elegante y confortable sala de exhibición de las películas extraordinarias de todas las casas cinematográficas. — Orquesta de 6 profesores.

HOY tarde y noche. Estreno Goldwyn. (PROGRAMA TRAVER).

:: ESQUIVANDO EL MILLON ::

Creación de MABEL NORMAND. — La sentimental novela de una modelo de la casa de modas convertida en millonaria.

MAÑANA: Programa Bidwell y Larraín. LA HIJA DEL DESTINO, por Mme. PETROVA. — MIERCOLES: Programa Artuffo y Dezza, LA ATOLONDRADA, por PINA MENICHELLI.

AVISOS DE CRONICA

TEATRO SANTIAGO

HOY LUNES 15 DE JULIO HOY

A las 6.15 P. M.—Vermouth selecta con la notable zarzuela del maestro Chapi

EL PUÑAO DE ROSAS

A las 9.15 P. M.—A pedido del público se cantará la hermosa opereta de Leo Fall

LA PRINCESA DEL DOLLAR

Exito interpretativo de la Compañía.

Miércoles 17, función en honor y beneficio del aplaudido barítono chileno

JOAQUIN PIBERNAT

Con selecto programa.

TEATRO POLITEAMA

HOY LUNES

Estreno dramático

ESPOSA SALVADORA

sentimental obra de amor.

Mañana, por última vez

"Un paisano en Nueva York"

interpretación de William Russel.

TEATRO NOVEDADES

Cueto 257

Calefacción—Orquesta—Buenas vistas

Hoy: dos colosales reprises, Hoy

Precios: Palcos, $ 4.—Platea, $ 0.80.—Balcones, $ 0.40.—Galería, $ 0.20.

Tarde, 6.15; Noche, 9.15, éxito de Suzanne Grandais en

EL TRIUNFO DEL HONOR

5699-15-g.

TEATRO ALAMEDA

HOY LUNES 15 HOY

Noche, 9.15, estreno, Pina Menichellien, en

"La pequeña atolondrada"

Obra que presenta a la actriz desnuda de artificios, creando el papel de muchacha loca e irreflexiva, que es muy buena en el fondo, tan buena que jamás cometió la menor falta a sus deberes.

Especial, gran éxito

"El Brujo"

GALVARINO PONCE
DENTISTA
Cirugía y enfermedades de la boca.—Bandera 537. Teléfono 776.

J. Denis Lay
Dentista
AHUMADA 68
Teléfono 2013

TEATROS Y BIÓGRAFOS

Salones de sesiones. Fabricamos butacas (sillones) las más elegantes, muy cómodas, resistencia incomparable. Muebles de laqué plegadizos y fijos de varias clases. — **Villavicencio 342.**— Casilla 3145.

31-g

A. MORA P. DENTISTA
ESTADO 136

Rafael Urquieta S.
DENTISTA
Trabajos rápidos. Agustinas 853.

Dr. C. VALENCIA C.
DENTISTA
Santo Domingo, 1280.— Ayudante rPotésis Escuela Dental.—Puntualidad y eficiencia.

Dr. GIANELLI
Especialidad en sífilis, piel, vías urinarias.
21 DE MAYO 562
Consultas: 1 a 6.

En honor de don Alejandro Guzmán

El banquete de ayer en el Club de la Unión

A medio día de ayer se ofreció un espléndido banquete, en el Club de la Unión, al señor don Alejandro Guzmán, ex-Director de los Ferrocarriles.

LOS ASISTENTES

A esta manifestación asistieron distinguidas personalidades.

En el salón de honor del Club, que se encontraba adornado con gusto y delicadeza, tomaron colocación los numerosos invitados.

El banquete fué en verdad una franca exteriorización de los sentimientos de ese distinguido grupo de personas que se reunieron ahí para expresar el alto concepto que les merecía la labor del ex-Director General de los Ferrocarriles del Estado.

A los postres, en un elocuente discurso, ofreció la manifestación el señor don Cornelio Saavedra.

Las palabras sinceras y entusiastas del señor Saavedra fueron recibidas con aplauso por los asistentes.

Contestó agradeciendo el señor Guzmán, en breves y sentidas frases.

Damos a continuación la lista de las personas asistentes:

Señores: Emilio Recart, Horacio Recart, Guillermo Illanes B., Ignacio F. Infante A., Rafael Edwards Sutil, Luis Riso-Patrón Sánchez, Carlos Lira Ossa, Enrique Rodríguez Puelma, José Ramón Balmaceda, Amadeo Heiremans, Rodolfo Rothstein, Roberto Torretti, Manuel Pulido, Andrés Ramírez Sanz, Alejandro Montero, Carlos Leiva Torres, Alfredo Calvo Mackenna, Carlos Herrmann, Catone N. Nicoreanu, Jorge Riveros Canos, Cornelio Saavedra Montt, Dr. Eduardo García Collao, Francisco de B. Valdés Cuevas, Carlos del Campo Novoa, Juan Félix Carrasco, Servando Ovanedel, Francisco Echenique G., René Prieto P., Alejandro Torres Pinto, Ernesto Ríos Talavera, Carlos Alliende, Teodoro Schmidt, Benjamín García, Carlos Vivanco, Carlos Sch[illegible], [illegible]elio Puelma, Jorge Phillip[illegible] Huneeus, Luis Devoto A., Pedro Correa Ovalle, Francisco Ossa F., Luciano Hiriart, Enrique Madrid Osorio, León Levy, Arturo Montero, Federico Martínez, Carlos d'Oliveira Braga, Eleazar Lezaeta Acharán, Camilo Donoso Donoso, Eduardo Rojas, Guillermo Acuña V., Estanislao Pardo Duval, Joaquín Díaz Garcés, Augusto Bruna V., Javier Herreros, Ramón J. Henríquez, Dr. Eduardo Moore, Ricardo Lezaeta A., Fernando Freire, Wenceslao Sierra y Manuel Cruzat Vicuña.

OPINION

DEL DOCTOR Sr. VICTOR KORNER, SOBRE EL JUGO DE UVA DE LA VIÑA MARAMBIO

Zapallar, 23 de Septiembre de 1917.

Señor Alejandro Marambio.—Santiago.

Muy señor mío: El **jugo de uva** que Ud. fabrica es, según mi opinión, no sólo una bebida sana, agradable al paladar y nutritiva, sino que la considero como un gran recurso en varias enfermedades como **a gota**, el reumatismo crónico, afecciones cardíacas y del riñón, en las cuales lo he recomendado en repetidas ocasiones **con excelentes resultados** para los enfermos.

Es de creer, pues, que esta bebida, tan sana como agradable, se generalice y que el público se penetre de su valor higiénico y medicinal, así como bebida de mesa.

Saluda a Ud.—(Firmado). — Dr. **Korner**.

NOTA: El informe que precede, coincide con la apreciación que han hecho de este jugo de uva las más altas personalidades del mundo médico, tanto nacionales como extranjeras.

CONGRESO NACIONAL DE GOTAS DE LECHE

El primer Congreso Nacional de Gotas de Leche, que patrocina el directorio de la Sociedad Protectora de la Infancia, se realizará en esta capital en Septiembre de 1919.

ROMERIA

En la mañana de ayer efectuó la 8.a Compañía de Bomberos la romería que tenía anunciada en homenaje al señor Enrique Fredes Zúñiga, muerto en acto de servicio en el incendio del 2 de Julio de 1915, en la calle San Diego.

A las 9 de la mañana, se reunían en el Cuartel de la Compañía, gran número de voluntarios. En seguida, llevando una hermosa corona de flores naturales, se dirigieron al Cementerio General. Una vez llegado al mausoleo del Cuerpo, se procedió a colocar la corona y flores que cada voluntario llevaba en homenaje a la memoria del muerto.

En esta oportunidad hizo uso de la palabra el voluntario don Alberto Ibarra, el cual rememoró los méritos del compañero caído y realzó el ejemplo de su abnegación.

"MY LORD"
CIGARRILLOS
HECHOS CON TABACO MARILAND
10-h

SEMILLA
DE
ALFALFA
Argentina
Calidad insuperable
OFRECEN
WILLIAMSON
& Co.
Bandera esq. Catedral

La Flor de Cabañas
CIGARRILLOS
HABANOS EXTRAFINOS
13-h

El gran REMEDIO UNIVERSAL

Nitro Ozona, Lowe-Weisslog, el único comprobado por medio de la radiografía que cura la tuberculosis (tisis). Pruebas a la vista. Afamado desde 1887. Cura radicalmente: cáncer, gangrena, sífilis, enfermedades hígado, riñones, del estómago, pulmones, bronquitis, faringitis, asma, ipertrofia, diabetes, albuminuria, reumatismo, hidropesía, obesidad, raquitismo, epilepsia, apoplegía, anemia, catarro intestinal, disentería, apendicitis, peritonitis, almorranas, fístulas, furunculosis, heridas, úlceras, tumores, contusiones, quemaduras, picaduras venenosas, enfermedades piel, sangre, enfermedades secretas. Prodigioso en aneurisma, en enfermedades del corazón, cerebro, vista, espina dorsal, etc. Viruela, peste negra, hemorrágica, peste bubónica, tifus, pestes y fiebres en general, son vencidas a las pocas horas con repetidos lavados intestinales y tomas. Igual tratamiento para demás enfermedades. Catecismo Nitro-Ozona, consúltelo todo enfermo, sea cual fuere el mal, encontrará el medio seguro de sanar radicalmente. Remítolo gratis quien lo pida.

LUIS LOWE,

Casilla 832.— Claras 149.— Santiago.— Droguería Daube y Boticas principales

TURF

CLUB-HIPICO

Las carreras de ayer

Con una tarde de temperatura no muy agradable debido al frío intenso que hacía, se realizó la reunión de ayer en nuestra primera institución. Como de costumbre, asistió numerosa y distinguida concurrencia a presenciar el desarrollo del interesante programa confeccionado al efecto.

De un desarrollo muy variado resultó la prueba inicial Premio Reigüe sobre vallas. Presentáronse a disputarla los trece animales inscritos, teniendo que lamentar la rodada de cuatro de ellos en el curso de la carrera: Chalons y Diávolo en el primer salto y Mesopotamia y Organo, en el obstáculo siguiente.

Puesto el lote en movimiento, Gravina se encargó de señalar primeramente el camino a sus adversarios, colocación que después de recorrer algún trecho, la cedió a Canciller, mientras los demás seguían escalonados, cerrando la fila en las primeras distancias Cómico, el que luego entregó su lugar a Fiosol, que corrió todo el tiempo muy lejos a la retaguardia. Después de haberse alternado varias veces en el puesto delantero, Canciller con Bolívar, tomó éste último resueltamente la dirección de la carrera al salvar el último de los obstáculos, puesto de honor que mantuvo hasta cruzar victorioso el marcador. Seguido llegó Cancillar, delante de Overland y Mitin que empataron el puesto siguiente. Cuarto Cómico.

Tiempo: 4.7.

Curioso fué el hecho que se produjo en el resultado de esta carrera, a consecuencia de la caída del jockey de Mesopotamia, circunstancia que permitió a la yegua seguir corriendo en el puesto de leader, para quedarse segunda, cuando faltaban para la meta unos 400 metros, altura donde el animal aumentó su tren de carrera y alcanzó a cruzar la raya final con medio cuerpo de ventaja sobre Bolívar que fué el ganador.

Cylgad obtuvo una fácil victoria en la prueba siguiente, premio Rayon d'Or sobre 1,100 metros, cuya recompensa al vencedor era de tres mil pesos.

Alzadas las cintas, se apoderaron del primer puesto Foglia y Colón, quedando en seguida Gilgad, el que llevaba tras de sí a Díaz de la Haza. Sin mayores variantes giró el grupo el último codo, punto donde se desprendió Cylgad y pasó a comandar el pelotón, hasta transpasar holgadamente la raya final con dos cuerpos de luz sobre Foglia, que conservó el segundo lugar. Tercero remató el favorito del público, Díaz de la Haza. Cuarto Louvre y último Muro.

Tiempo: 1.10.

Llay-Llay, volviendo por sus fueros largo tiempo amenguados, obtuvo un buen triunfo en los 1,100 metros del Premio Reverie, donde se cotizaba en segundo término en las apuestas mutuas.

Al darse la largada, mientras Almond quedaba un poco rezagado, Porte Cigarette picaba al frente, seguida de muy cerca por Alvia, la cual llevaba a sus grupas a Amurat, quien precedía a Foquita. La puntera imprimió un tren bastante violento y siempre a la cabeza del lote, entró a la recta final por el lado de los palos, punto donde Amurat atropelló por el centro de la pista en los precisos momentos en que Llay-Llay largaba por el lado exterior y conseguía imponerse sobre sus tenaces rivales, en forma relativamente fácil. El segundo lugar lo conservó Amurat y el tercero a un cuerpo de éste, Porte Cigarette. Cuarto Gloire du Chili y último Alvia. El tiempo de 1.8 3|5, marcado en la distancia es bueno, si se toma en cuenta el estado anormal de la pista.

Una hermosa victoria, alcanzó Clavija en el Premio Remblai sobre 1,400 metros, donde el favorito Esquife, apenas s ETAOIN SHRDLU CMF apenas consiguió el cuarto lugar de la tabla.

Cuando el starter ordenó la salida, Esquife, siguiendo a nuestro parecer una mala táctica, se apoderó del puesto de leader imprimió a la prueba un tren bastante severo, que como era de esperarlo, le fué de fatales consecuencias. Segundo corría Reservista, el que luego retrogradó al tercer puesto y entregó su colocación a Wild Lassie; más atrás Alboroto, los demás escalonados, con Tajamar en el fondo. El pupilo del corral Jackson, desembocó en la tierra derecha a la cabeza del pelotón, pero, hostilizado muy de cerca por Wild Lassie y Clavija, contendores que no tardaron en rebalsar su línea de carrera, hasta el instante en que Clavija impuesta sobre Duelo y Tajamar, que en los tramos decisivos atropellaba con grandes energías traspuso la meta victoriosa. Segundo llegó Tajamar, delante de Duelo. El cuarto puesto lo conservó Esquife. El tiempo empleado fué de 1.27 3|5.

Por un bonito y emocionante empate entre Don Floro y Sapientia se resolvió la prueba de fondo del programa. Premio Royal Oack sobre 2 mil 300 metros.

Puesto el lote en acción, Mitin, que ya tenía una carrera en el cuerpo, tomó el comando del pelotón, seguido de Sapientia; tercero se colocó Juliano; cuarto Eslabón; quinto Cancerbero; sexto Millaray y último, lejos, Don Floro. En esta forma y sin alternativa alguna, llegó el grupo al poste de los 900 metros, altura donde las distancias se hicieron más estrechas, para conseguir apoderarse del puesto de honor Sapientia, cuando se cruzaba la curva. Tan pronto se cubrieron los primeros metros de la recta, Sapientia aumentó su distancia, y Cancerbero con Don Floro iniciaron también su avance, el primero por el centro y el hijo de L'Aiglon por el lado exterior; trabándose a cien metros del disco una emocionante lucha entre la puntera y Don Floro, para sorprenderlos el marcador en medio de la espectación del público, cuando ambos animales lo cruzaban en empate. Tercero remató Cancerbero, delante de Eslabón.

Tiempo: 2.33 3|5.

Como lo pronosticamos en nuestra edición de ayer y como era de esperarlo, Labriego se adjudicó fácilmente los $ 2,500 de recompensa, señalados al vencedor, en la prueba de clausura sobre 1,400 metros, Premio Rodilard.

Cuando el juez dió paso al lote, éste se movió con Pelusa en el extremo delantero, colocación que muy pronto cedió a Pretensión; a continuación se situaron Pelusa, La Tapera, Calvito, etc., ocupando el último puesto Majestic, quien llevaba delante de sí a Dune Site. Al girarse el último codo, Labriego, que había mejorado de colocación, avanzó enérgicamente por el lado interior y tomó la dirección del grupo al enfrentar las galerías. El hijo de Mimic y La Verde, manifestando la gran condición porque atraviesa, se impuso en forma aplastante sobre sus enemigos y cruzó el marcador al galope con cuatro cuerpos de ventaja sobre Calvito, que en las últimas distancias hizo un amago de entrada. Tercero Dune Site, precediendo a Majestic. Ultimo Quidam.

Tiempo: 1.27 3|5.

RESULTADOS GENERALES

Primera carrera

Premio Reigüe.— Vallas.— 3,200 metros.— Premio: $ 2,000 al 1.o, 400 al 2.o y 200 al 3.o.

	G.	Pl.
1.o Bolívar, 70 kilos, por Fatal y Chilena del señor A. Ovalle; jinete, Juan Jara	110	47
2.o Canciller, 64.3; E. Villalobos	35	35
3.o Overland, 66; D. Maturana	180	122
4.o Mitin, 58.3; F. Soto	27	22
Cómico, 67; L. López	56	51
Risotto, 69; M. Valenzuela	8	7
Fiósol, 68; M. Castillo	7	8
Chalons, 65; J. Pavez	7	8
Gravina, 65; J. Reyes	11	6
Organo, 65; J. Galleguillos	76	62
Mesopotamia, 60; J. Lavín	29	25
Diávolo, 50; C. Miranda	114	105
	660	498

Ganado por 3 cuerpos; el 3.o a tres cuartos de cuerpo.
Tiempo: 4.07.
No corrió Almendrito, 59.
Dividendos:

Apuestas mutuas de Tribunas, unidad de $ 10

Ganador de Bolívar	$ 54.00
Placé de id.	25.70
Id. de Canciller	31.10
Id. de Overland	13.00
Id. de Mitin	26.80

Apuestas mutuas de Galerías, unidad de $ 5

Ganador de Bolívar	$ 39.70
Placé de id.	17.80
Id. de Canciller	16.60
Id. de Overland	7.60
Id. de Mitin	16.80

Segunda carrera

Premio Rayon D'or.— 1,100 metros.— Premio: $ 3,000 al 1.o, 600 al 2.o y 300 al 3.o.

	G.	Pl.
1.o Cilgad, 54.8 kilos; por Capeador y Mis Ema, del señor D. de la Sotta; jinete, M. Baeza	353	212
2.o Foglia, 49; J. Pinto	64	68
3.o Díaz de la Haza, 51; A. Molina	588	432
4.o Louvre, 51; M. Verdejo	269	176
Colón, 51; O. Orellana	61	58
Muro, 51.3; G. Aranda	40	44
Protector, 54.3; M. Pérez	85	70
Oregón, 49.3; P. P. Quezada	192	185
	1652	1245

Ganado por dos cuerpos; el 3.o a igual distancia.
Tiempo: 1.10.
No corrieron: Brusiloff 54 y Cora 52.
Dividendos:

Apuestas mutuas de Tribunas, unidad de $ 10

Ganador de Cilgad	$ 42.10
Placé de id.	16.40
Id. de Foglia	30.00
Id. de Díaz de la Haza	13.10

Apuestas mutuas de Galerías, unidad de $ 5

Ganador de Cilgad	$ 18.00
Placé de id.	7.90
Id. de Foglia	21.30
Id. de Díaz de la Haza	6.50

Tercera carrera

Premio Reverie.— 1,100 metros. —Premio: $ 2,500 al 1.o, 500 al 2.o y 250 al 3.o.

	G.	Pl.
1.o Llay-Llay, 55 kilos, por Barsac y Lili II. del señor C. Johnson G.; jinete, M. Baeza	402	218
2.o Amurat, 56; J. Salfate	475	337
3.o Porte Cigarette, 55; J. F. Bernal	195	104
4.o Gloire du Chili, 40; H. Ramírez	79	75
Alvia, 62; E. Carrillo	179	93
Hachazo, 60; M. Pérez	477	254
Foquita, 50; J. Vergara	163	125
Niza, 52; A. Molina	216	175
Bretaña, 59; P. P. Quezada	214	156
Almond, 49.3; J. Leiva	170	133
Embajador, 44.3; J. Osorio	108	121
	2678	1791

Ganado por uno y medio cuerpo; el 3.o a 1 cuerpo.
Tiempo: 1.08 3|5.
No corrió Recompensa con 40.
Dividendos:

Apuestas mutuas de Tribunas, unidad de $ 10

Ganador de Llay-Llay	$ 60.00
Placé de id.	24.60
Id. de Amurat	19.40
Id. de Porte Cigarette	40.50

Apuestas mutuas de Galerías, unidad de $ 5

Ganador de Llay-Llay	$ 23.70
Placé de id.	11.90
Id. de Amurat	11.80
Id. de Porte Cigarette	23.40

Cuarta carrera

Premio Remblai.— 1,400 metros. —Premio: 2,500 al 1.o, 500 al 2.o y 250 al 3.o.

	G.	Pl.
1.o Clavija, 45 kilos, por Prince Florisel y Ain Sepra, del Stud Limited; jinete, H. Contreras	105	95
2.o Tajamar, 51; P. Rebolledo	382	273
3.o Duelo, 54; J. Vergara	264	187
4.o Esquife, 58; J. Salfate	727	407
Malita, 52; L. H. Fuentes	369	249
Sipe Sipe, 52.4; F. Pérez	215	74
Pacato, 49; P. P. Quezada		53
Alboroto, 48; R. Hernández	338	185
Cultura, 48.2; L. A. Orellana	219	214
Wild assie, 46; A. Molina	325	161
Hot Stuff, 45; A. Vicuña	92	79
Reservista, 44.3; J. Osorio	76	55
	3102	2032

Ganado por medio cuerpo; el 3.o a 1 pescuezo.
Tiempo: 1.27 3|5.
Dividendos:

Apuestas mutuas de Tribunas, unidad de $ 10

Ganador de Clavija	$ 265.90
Placé de id.	54.70
Id. de Tajamar	25.60
Id. de Duelo	32.70

Apuestas mutuas de Galerías, unidad de $ 5

Ganador de Clavija	$ 91.50
Placé de id.	19.90
Id. de Tajamar	9.60
Id. de Duelo	11.30

Quinta carrera

Premio Royal Oak.— 2,300 metros.— Premio: $ 3,000 al 1.o, 600 al 2.o.

	G.	Pl.
1.o Empate Don Floro, 58 kilos, por L'Aiglon y Florida, del señor S. Muñoz; jinete, P. Rebolledo	662	458
1.o Sapientia, 48 kilos, por Olascoaga y Tarabutti, del Stud Miraflores; jinete, A. Molina	342	225
3.o Cancerbero, 54; J. Bernal	621	245
4.o Eslabón, 46; H. Contreras	523	329
Millarai, 49; H. Ramírez	309	174
Juliano, 45.4; J. Montane	429	238
Mitin, 40; J. Pinto	35	26
	2926	1695

Ganado en empate; el tercero a 2 cuerpos.
Tiempo: 2.33 3|5.
No corrió Overland, con 40.
Dividendos:

Apuestas mutuas de Tribunas, unidad de $ 10

Ganador de Don Floro	$ 22.30
Id. de Sapientia	33.80
Placé de Don Floro	19.20
Id. de Sapientia	28.70

Apuestas mutuas de Galerías, unidad de $ 5

Ganador de Don Floro	$ 10.20
Id. de Sapientia	19.30
Placé de Don Floro	9.60
Id. de Sapientia	17.60

Sexta carrera

Premio Rodilard.— 1,400 metros. —Premio: $ 2,500 al 1.o, 500 al 2.o y 250 al 3.o.

	G.	Pl.
1.o Labriego, 51 kilos, por Minio y La Verde, del señor G. Coghill; jinete, A. Molina	1083	573
2.o Calvito, 50.5; P. Rebolledo	458	219
3.o Dune Site, 48.1; L. A. Orellana	408	181
4.o Majestic, 50; J. Leiva	259	170
La Tapera, 59; J. F. Bernal	245	153
Incauto, 54.2; M. Pérez	289	130
Pelusa, 53; J. Vergara	377	185
Quidam, 52; O. Orellana	576	324
Pretensión, 40; J. Pinto	142	92
	3837	2027

Ganado por cuatro cuerpos; el 3.o a 5 cuerpos.
Tiempo: 1.27 3|5.
No corrió Almond con 52 kilos.
Dividendos:

Apuestas mutuas de Tribunas, unidad de $ 10

Ganador de Labriego	$ 31.90
Placé de id.	15.00
Id. de Calvito	22.90
Id. de Dune Site	25.70

Apuestas mutuas de Galerías, unidad de $ 5

Ganador de Labriego	$ 15.50
Placé de id.	7.40
Id. de Calvito	10.40
Id. de Dune Site	12.00

LLEGADA DE LAS CARRERAS DE AYER

CLUB HIPICO

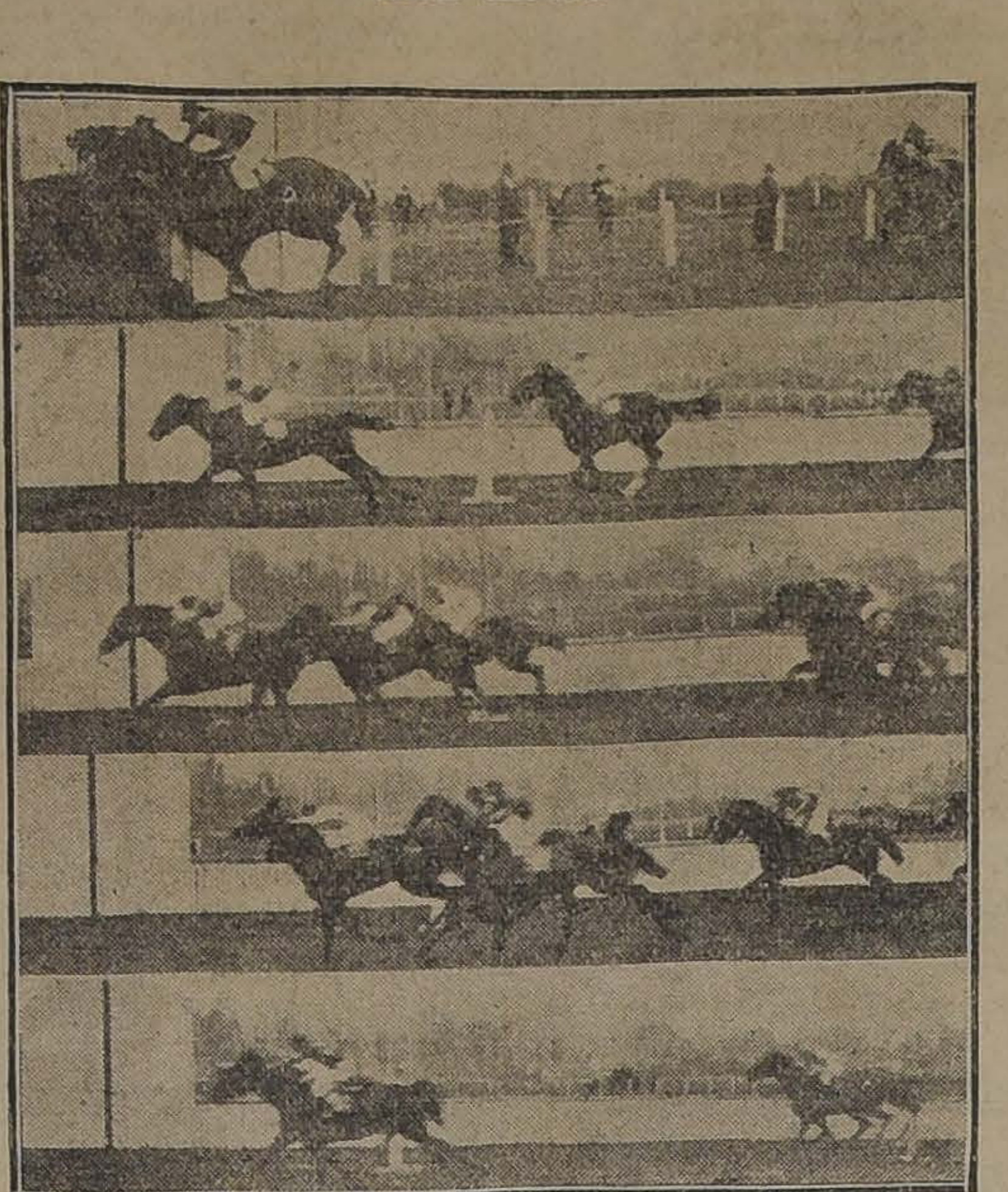

1. Bolívar - Canciller
2. Cilgad - Toglia - Díaz de la Haza
3. Llay Llay - Amurat - P. Cigarette
4. Clavija - Tajamar - Duelo
5. Don Floro - Sapientia (empate) Cancerbero

HIPODROMO CHILE

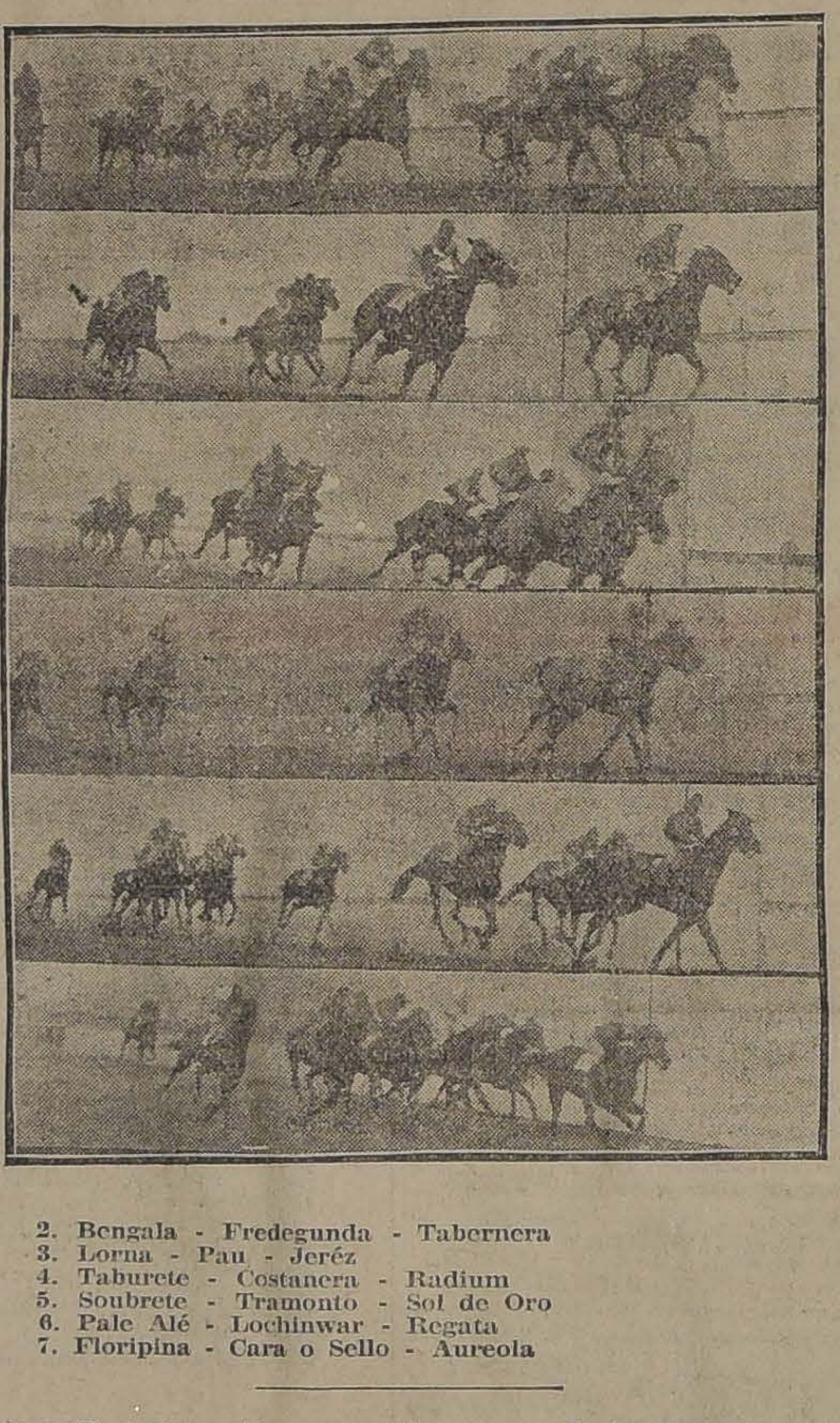

2. Bengala - Fredegunda - Tabernera
3. Lorna - Pau - Jeréz
4. Taburete - Costanera - Radium
5. Soubrete - Tramonto - Sol de Oro
6. Pale Alé - Lochinwar - Regata
7. Floripina - Cara o Sello - Aureola

HIPODROMO CHILE

Las carreras de ayer

Numerosa fué la concurrencia que asistió ayer en la mañana a presenciar las carreras del Hipódromo de La Palma, las cuales habían sido dedicadas a la Colonia Francesa.

La cátedra estuvo como en sus peores días, pues casi todos los favoritos fallaron, produciéndose en algunas pruebas dividendos muy subidos.

Ricachón, favorito en la prueba inicial, defraudó las expectativas de sus partidarios, dejándose batir fácilmente por Entente.

Alzadas las huinchas, Candelilla tomó la punta, seguida de Entente, Ricachón, Orujo, etc., y al fondo Richelieu. Una vez en el derecho, Entente pasó a comandar el lote, situación que mantuvo hasta trasponer el disco, con dos cuerpos de ventaja sobre Ricachón. El tercer lugar lo alcanzó Pérfido, delante de Lag.

En la prueba siguiente, el triunfo correspondió a Bengala, que se encargó de pagar un excelente dividendo.

Dada la señal de partida, Slava, Corza y Cariátide, picaron al frente, con un tren bastante violento. Girada la curva, las punteras comenzaron a dar señales de fatiga, no pudiendo resistir el violento ataque de parte de Bengala, Fredegunda y Tabernera, que cruzaron la meta en el orden apuntado. El cuarto lugar lo conservó Corza.

Lorna obtuvo un estrecho triunfo en la tercera carrera. Jerez fué el que se encargó de hacer el gasto del tren, seguido de Alga, Pau y Lorna; al fondo corría Guardián. Girado el codo el lote se hizo más compacto y se vió que Lorna descontaba terreno con seguridad, la que, después de empeñarse en reñida lucha con Pau, pudo, en la raya, aventajarlo por media cabeza. El tercer lugar lo conservó Jerez, precediendo a Alga Ultimo Guardián.

Taburete fué el vencedor en la cuarta carrera, premio Casimir Perier, sobre 700 metros.

Después de breve espera ante las huinchas, la largada se dió con Good Luck, Costanera y Radium en los puestos de avanzada, orden que conservaron hasta frente a las galerías, donde Taburete, que había venido mejorando de colocación, dió caza a los punteros, y tras corta lucha, pudo conseguir en la raya, medio pescuezo sobre Costanera, la que precedió por un cuerpo a Radium. El cuarto lugar correspondió a Good Luck.

De una hebra se adjudicó el premio Emile Loubet, Soubrette.

Dada la partida, la hija de Olascoaga se cortó dos cuerpos al frente, perseguida por Ratisbona, Tramonto y Sol de Oro; más atrás venían Hiawatha, Bonitilla y Escoria. La puntera, a la entrada de la tierra derecha, se vió amagada por Tramonto, que la hizo emplearse sériamente, consiguiendo mantener, cuando los sorprendió el marcador, un pescuezo sobre su tenaz rival. El tercer lugar lo ocupó Sol de Oro, delante de Hiawatha, que era la favorita.

La prueba de fondo, del programa, la constituía el premio Raymond Poincaré, la que fué ganada de extremo a extremo por Pale Ale, el que pagó el mejor dividendo de la mañana. Puesto el lote en movimiento, Pale Ale tomó la delantera, con dos cuerpos de luz sobre Lochinwar, el que precedía a Tarff y Boquilla; los demás colocados en una fila indiana. Sin mayores variantes, el grupo llegó a la recta, donde el "leader" resistió sin esfuerzo alguno la atropellada de Lochinwar y Regata, y, acción fácil, traspuso el disco con cuerpo y medio sobre Lochinwar, que precedió por tres cuartos de cuerpo a Regata. Cuarto Blue and White, y último, a 100 metros, Enana.

En el handicap final, premio Félix Fauré, el triunfo correspondió a Floripina, que demostró hallarse en excelente condición. Dada la señal de salida, Floripina y Batignolles se disputaron el puesto de peligro, seguidos de Number One y Comentario. Desembocado el lote en la recta, Floripina quedó dueña de la situación, e imponiéndose en forma concluyente, logró cruzar la raya con un cuerpo de luz sobre Cara o Sello, que al final atropelló muy fuerte. Tercero entró Aureola y cuarto Number One. Ultimo Proteo.

RESULTADOS GENERALES

(Pista pesada)

1.a Carrera. — Premio Adolphe Chiers. — Distancia 900 metros.— Premios: $ 600 al 1.o y 100 al 2.o

1.o Entente, con 54 kilos, 3 años, por Rampart y Calcutta, del señor P. Ruiz, jockey M. Pérez; 2.o Ricachón, con 56 kilos; 3.o Pérfido, con 56 kilos; 4.o Lag, con 54 kilos.

No placé: Pastor, 56; Richelieu, 56; Candelilla, 54; Tabarca, 54; Practicanta, 54; Canalero, 50; Cracoviano, 50; Socio, 50; Chiripazo, 50; Sempronius, 50; Medina, 50; Orujo, 50; Rondalla, 48; y Spider, 48.

Ganado por dos cuerpos; el tercero a 3 cuerpos.
Tiempo: 0.58 2|5.

Apuestas mutuas de Tribunas, unidad de $ 5:

Ganador de Entente	$ 22.60
Placé de Id.	8.40
Placé de Ricachón	7.40
Placé de Pérfido	27.10

Apuestas mutuas de Galerías, unidad de $ 2:

Ganador de Entente	$ 9.10
Placé de Id.	3.40
Placé de Ricachón	2.80
Placé de Pérfido	8.30

2.a Carrera. — Premio Mariscal Mac-Mahon. — Distancia 700 metros. — Premios: 600 pesos al 1.o y 100 al segundo.

1.o Bengala, con 49 kilos, 6 años, por Oran y Kermesse, del señor V. M. Herrera, jockey C. Pombet; 2.o Fredegunda, con 43 kilos; 3.o Tabernera, con 62 kilos; 4 o Corza, con 48 kilos.

No placé: Prólogo, 60; Slava, 56; Remadora, 55; Cariátide, 54; El Taita, 48; Bruja, 47; Happy Boy, 47; Greda, 42; Pasatiempo, 40.

No corrió Palanquero, 50 kilos.
Ganado por un cuerpo; el tercero a 1 pescuezo.
Tiempo: 0.45.

Apuestas mutuas de Tribunas, unidad de $ 5:

Ganador de Bengala	$ 108.50
Placé de Id.	23.80
Placé de Fredegunda	10.80
Placé de Tabernera	41.90

Apuestas mutuas de Galerías, unidad de $ 2:

Ganador de Bengala	$ 22.10
Placé de Id.	6.50
Placé de Fredegunda	5.60
Placé de Tabernera	11.20

3.a Carrera. — Premio Sadi Carnot. —Distancia 1,000 metros. — Premios: 1,000 pesos al 1.o y 200 al 2.o

1.o Lorna, con 52 kilos, 4 años, por Altanero y Quitz, del señor S. Pizarro, jockey P. Rebolledo; 2.o Pau, con 51 kilos; 3 o Jerez, con 47 kilos; 4.o Alga, con 48 kilos.

No placé: Guardián, 58; Retozona, 52; Turpinita, 49; Pagano, 45.

No corrió Time Keeper, 40 kilos.
Ganado por media cabeza; el tercero a 2 cuerpos.
Tiempo: 1.3.

Apuestas mutuas de Tribunas, unidad de $ 5:

Ganador de Lorna	$ 19.70
Placé de Id.	8.20
Placé de Pau	18.70
Placé de Jerez	15.50

Apuestas mutuas de Galerías, unidad de $ 2:

Ganador de Lorna	$ 8.60
Placé de Id.	3.70
Placé de Pau	7.10
Placé de Jerez	6.10

4.a Carrera. — Premio Casimir Perier. — Distancia 700 metros. — Premios: 600 pesos al 1.o y 100 al 2.o

1.o Taburete, con 50 kilos, 4 años, por Turin y chilena; del señor R. Flores, jockey J. Leiva; 2.o Costanera, con 51 kilos; 3.o Radium, con 62 kilos; 4.o Good Luck, con 48 kilos.

No placé: Casse tte, 59; Calamón, 55; Temible, 54; Kirk, 50; Alaska, 46; Pila, 42; La Parada, 40.

No corrieron: Flamarion, 56; Bon Accord, 53 y Nail 50.
Ganado por un pescuezo; el tercero a 1 cuerpo.
Tiempo: 0.44 1|5.

Apuestas mutuas de Tribunas, unidad de $ 5:

Ganador de Taburete	$ 57.60
Placé de Id.	17.60
Placé de Costanera	12.00
Placé de Radium	10.30

Apuestas mutuas de Galerías, unidad de $ 2:

Ganador de Taburete	$ 25.50
Placé de Id.	7.20
Placé de Costanera	4.30
Placé de Radium	5.00

5.a Carrera. — Premio Emile Loubet — Distancia 1,100 metros.—Premios: 1,000 pesos al 1.o y 100 al segundo.

1.o Soubrette, con 40 kilos, 4 años, por Olascoaga y Noguette, del Stud San Vicente, jockey J. Pinto; 2.o Tramonto, con 45 kilos; 3.o Sol de Oro, con 48 kilos; 4.o Hiawatha, con 46 kilos.

No placé: Wandsworth, 61; Ratisbona, 52; Bonitilla, 46; Escoria, 40.

No corrió I. Champagne, 52 kilos.
Ganado por 1 pescuezo; el tercero a 1 cuerpo.
Tiempo: 1.10 2|5.

Apuestas mutuas de Tribunas, unidad de $ 5:

Ganador de Soubrette	$ 27.40
Placé de Id.	10.90
Placé de Tramonto	25.80
Placé de Sol de Oro	13.40

Apuestas mutuas de Galerías, unidad de $ 2:

Ganador de Soubrette	$ 12.60
Placé de Id.	4.90
Placé de Tramonto	8.50
Placé de Sol de Oro	5.00

6.a Carrera. — Premio Raymond Poincaré. — Distancia 1,300 metros. —Premios: 1,200 pesos al 1.o y 200 al segundo.

1.o Pale Ale, con 40 kilos, 6 años, por Fio y Tuna, del señor T. Blanchait, jockey H. Ramírez; 2.o Lochinwar, con 54 kilos; 3.o Regata, con 51 kilos; 4.o Blue and White, con 48 kilos.

No placé: Cuncuna, 60; Brea, 59; Enana, 58; Tarff, 52; Quenotte, 51; Boquilla, 49; Setiembre, 47; Año Nuevo, 42; Vitela, 46; Time Keeper, 40.

No corrió Galia, 53 kilos.
Ganado por uno y medio cuerpo; el tercero a 3|4 de cuerpo.
Timepo: 1.23 2|5.

Apuestas mutuas de Tribunas, unidad de $ 5:

Ganador de Pale Ale	$ 137.80
Placé de Id.	25.60
Placé de Lochinwar	9.00
Placé de Regata	1240

Apuestas mutuas de Galerías, unidad de $ 2:

Ganador de Pale Ale	$ 65.90
Placé de Id.	11.60
Placé de Lochinwar	4.10
Placé de Regata	4.90

7.a Carrera. — Premio Félix Fauré — Distancia 700 metros. — Premios: 600 pesos al 1.o y 100 al 2.o

1.o Floripina, con 54 kilos, 4 años, por L'Aiglon y Florida; del Stud Liguria, jockey M. Pérez; 2.o Cara o Sello, con 46 kilos; 3.o Aureola, con 55 kilos; 4.o Number One, con 63 kilos.

No placé: Proteo, 65; Comentario, 54; Houghmagandie, 53; Nora, 52; Homicida, 51; Tupel, 49. Batignolles, 47.

No corrió Cidra, 57 kilos.
Ganado por un cuerpo; el tercero a media cabeza.
Tiempo: 43 2|5.

Apuestas mutuas de Tribunas, unidad de $ 5:

Ganador de Floripina	$ 24.50
Placé de Id.	13.50
Placé de Cara o sello	32.60
Placé de Aureola	49.10

Apuestas mutuas de Galerías, unidad de $ 2:

Ganador de Floripina	$ 14.40
Placé de Id.	4.70
Placé de Cara o sello	8.50
Placé de Aureola	11.00

NOTICIAS DIVERSAS

Las diversas publicaciones que dan pronósticos tuvieron ayer el siguiente resultado:

Club Hípico

	G.	P.
El Ring	3	8
La Nación	2	10
El Derby	2	10
El Mercurio	2	9
La Semana Cinematográfica	2	9
Deutsche Presse	2	9
La Patria de los Aliados	2	8
El Diario Ilustrado	2	7
El Brujo del Turf	1	7
El Tiempo Nuevo	1	7
Yo sé todo	1	6
Deutsche Zeitung	0	10
Las Ultimas Noticias	0	8
La Unión	0	8
El Eco Sportivo	0	8

En consecuencia la posición ha quedado como sigue:

	G.	P.
1 Deutsche Presse	25	111
2 El Mercurio	24	136
3 La Unión	24	134
4 El Brujo del Turf	24	128
5 La Nación	23	136
6 El Derby	23	136
7 El Diario Ilustrado	23	135
8 La Semana Cinematográfica	23	126
9 Las Ultimas Noticias	21	132
10 El Ring	21	107
11 La Patria de los Aliados	20	123
12 Deutsche Zeitung	20	118
13 Yo sé todo	20	117
15 El Tiempo Nuevo	20	113
15 El co Sportivo	18	134

HIPODROMO CHILE

El resultado obtenido fué el siguiente:

	G.	P.
La Nación	2	7
Las Ultimas Noticias	2	5
El Mercurio	1	7
El Ring	1	7
El Tiempo Nuevo	1	7
La Patria de los Aliados	1	6
Yo sé todo	1	5
El Derby	0	8
El Diario Ilustrado	0	7
La Unión	0	5
El Brujo del Turf	0	5
Deutsche Zeitung	0	4

En consecuencia la situación ha quedado como sigue:

	G.	P.
La Nación	37	137
Las Ultimas Noticias	34	136
El Derby	31	127
Deutsche Zeitung	29	103
La Patria de los Aliados	28	130
El Diario Ilustrado	27	128
El Mercurio	26	130
El Ring	25	129
Yo sé todo	25	125
El Brujo del Turf	25	118
El Tiempo Nuevo	22	118
La Unión	21	125

REPARADORES DE LOS GANADORES DE AYER EN AMBOS HIPODROMOS

Club Hípico

Bolívar: P. Marchesini.
Cylgad: E. Herrera.
Llay Llay: K. Jones.
Clavija: F. Galvan.
Don Floro: C. Fuentes.
Sapientia: S. Avila.
Labriego: E. Emeres.

Hipódromo Chile

Entente: S .González.
Bengala: S. González.
Lorna: S. González.
Taburete: Su dueño.
Soubrette: S. Yáñez.
Pale Ale: E. Pérez.
Floripina: S. González.

Chalons.—Este hijo de Lord Bobs y Lhassa, que en el primer obstáculo de la carrera de vallas rodó con su jockey, sufrió en la caída un golpe muy recio que le ocasionó la muerte casi instantáneamente. Era de propiedad de la Escuela de Caballería.

Ernesto Escobar.—Este profesional que hace días se encontraba enfermo, se encuentra ahora completamente restablecido y desde el próximo Domingo aceptará compromisos de monta.

Floripina.—Que se encontraba al cuidado de Samuel González ,pasará des esta fecha, al corral de Luis Navarro.

La Parada.—Regresó después de disputar la quinta carrera ayer en el Hipódromo Chile, Premio Casimire Perier, bastante delicada de sus remos delanteros.

Reclamos.—En la tercera prueba de ayer, en el Club Hípico, Premio Reverie, interpuso reclamo Amurat contra Llay Llay, el cual fué desestimado por los señores comisarios.

En el Hipódromo Chile reclamó en la cuarta carrera del programa, Radium contra Taburete, no dándose lugar a él por la Junta de Comisarios.

Cygald.—Que salió ayer de perdedores nació en poder de su actual propietario, el señor Domingo de la Sotta y no vino a las ventas. Es hijo de Capeador y Miss Emma, ésta por Royal Flusch III y Quadress, por Watercress y Quadrant, por Mariner.

Samuel González.— Felicitamos a este competente entraineur, que ayer cuatro de sus pupilos alcanzaron la victoria en el Hipódromo Chile, a saber: Entente, Bengala, Lorna y Floripina. Que el buen éxito continúe.

APERTURA DE INSCRIPCIONES

Hoy, hasta las 4 P. M., se recibirán en las secretarías del Club Hípico e Hipódromo Chile, las inscripciones para las carreras dl próximo Domingo, cuyos programas de entrada son los siguientes:

Club Hípico

I. Premio Sagaz.—1,600 metros. —Para caballos de 4 años y más, que se vendan por $ 4,000.—Peso de reglaque se vendan por $ 2,000 y de 5 kimento.— Descargo de 5 kilos a los los a los perdedores desde el 1.o de Enero de 1918.—Inscripción: $ 20. —Premio: $ 2,000 al 1.o

II. Premio Saint Andrew.—1,400 metros.—Para caballos de 3 años, con exclusión de yeguas, que no hayan ganado.—Peso: 54 kilos. —Inscripción: $ 30.—Premios: $ 3,000 al 1.o

III. Premio Sayonara.—1,400 metros.—Para yeguas de 3 años, nacidas en Chile, que no hayan ganado. —Peso: 52 kilos.—Inscripción: $ 30. —Premios: $ 3,000 al 1.o

IV. Premio Sir Hampton.—1,100 metros.—Para todo caballo.— Handicap. — Inscripción: $ 20.—Premio: $ 2,000 al 1.o

V. Premio Scarron.—1,500 metros. —Para caballos nacidos en Chile, que no hayan ganado en distancia mayor de 1,100 metros.—Handicap.— Inscripción: $ 25.—Premio: $ 2,500 al 1.o

VI. Premio Siberien.—2,400 metros. —Para caballos que no hayan ganado más de $ 40,000.—Handicap.— Inscripción: $ 30.—Premio: $ 3,000 al 1.o

Hipódromo Chile

I. Premio Cóndor.—(Steeplechase). —Para caballos de 4 años y más, incluso importados inscriptos o no inscriptos en el Stud Book. —Handicap. —Inscripción: $ 15.—Premios: $ 800 al 1.o y 200 al 2.o—Distancia, 3,700 metros m|m.—(Pista en 8).—11 saltos.

II. Premio Calbuco.—Para animales de 4 años y más no ganadores de $ 5,000 n premios.—Peso de reglamento.—Descargo de un kilo por cada $ 250 menos ganados.— Inscripción: $ 20.—Premios: $ 1,000 al 1.o y 100 al 2.o—Distancia: 1,100 metros.

III. Premio Curicó.—Para animales de 3 años no ganadores de más de una carrera.—Peso: 54 kilos. — Descargo a perdedores de un kilo por carrra perdida.—Inscripción: $ 15. —Premios: $ 800 al 1.o y 100 al 2.o— Distancia: 700 metros.

IV. Premio Colchagua.— Handicap —Para hacks y mampatos. —Inscripción: $ 15.—Premios: $ 700 al 1.o y 100 al 2.o—Distancia: 1,000 metros.

V. Premio Concón.— Omnium.— Handicap.— Inscripción: $ 20.—Premios: $ 1,000 al 1.o y 200 al 2.o.— Distancia: 900 metros.

VI. Premio Caldera.—Omnium Handicap.—Inscripción: $ 20.—Premios: $ 1,200 al 1.o y 200 al 2.o.—Distancia: 1,400 metros.

Pulverizadoras
Ofrecemos el más variado surtido de aparatos para la desinfección de arboles frutales, viñas y jardines
RAAB, BELLET Y CIA.
SANTIAGO, ESTADO 235
TALCA - COMERCIO 840

CHAMPAÑA NACIONAL
Y CHAMPAÑA IMPORTADO
VENDE
ALFREDO BLANCHARD
BANDERA 176

LAS
Lamparillas G-E Edison
SE RECOMIENDAN POR SI SOLAS
De venta en todos los almacenes Eléctricos y en la
International Machinery Company
Morandé 530 - Casilla 107 D. - Teléfonos 1191 y 1193

Cigarrillos
Avilés Hnos.
Especiales y extra-finos son los preferidos por los fumadores de buen gusto.
De venta en todos los negocios. 15-g

NECESITAMOS
Sastres composturеros, compostureras de obra grande y chica, y aplanchadoras
THE CHILIAN STORES
GATH & CHAVES Ltd.
16-g

DEPORTES

FOOTBALL

EL GRAN ENTRECIUDADES DE AYER

Santiago vence a Coquimbo por un tanto contra cero

HERMOSO ENCUENTRO

La cancha Independencia N.o 1 se vió en la tarde de ayer muy concurrida con motivo de la revancha que debía jugarse entre los equipos representativos de Coquimbo y de Santiago.

La concurrencia

El público ocupaba los cuatro costados del campo de juegos y las tribunas estaban repletas de distinguidas familias; entre los asistentes notamos a los directores de las Asociaciones de Coquimbo y de Santiago, a algunas autoridades locales, y miembros de la prensa. Numerosas damas daban al conjunto un aspecto muy simpático.

La cancha

Se encontraba en inmejorables condiciones. Engalanada con banderas y gallardetes, daba un golpe de vista halagador y el campo de juego ofrecía toda seguridad a los contendores. Justo es dejar constancia de estos hechos que revelan el interés con que el directorio de la Asociación Santiago atiende al mantenimiento de estos terrenos y el celo con que se preocupan sus encargados de presentarlos de manera que no dejen nada que desear ni al público asistente ni a los jugadores.

El preliminar

Se inició la reunión a las dos P. M., con un encuentro de veinte minutos por lado entre equipos seleccionados de la Asociación Infantil, compuestos por jugadores menores de catorce años, los que bajo la dirección del árbitro de la misma categoría señor Gordón Aikman, se presentaron a la cancha en la siguiente forma:

Infantil Uranga:

Ramírez
Fuentes, Parada,
Rebolledo, Uranga (cap.), Kock
Rojas, Pellegrini, Córdova y
Viñeda Vq.U etaoin shrdlu cmfwy
Viñuela Courbis

O

Araya Fernández (cap.)
Gaona, Pérez, Aspillaga,
Olea, Núñez, Banda W.
Gómez, González
Zapata.

Infantil Fernández.

La entrada de estos conjuntos de pequeños jugadores, formados de a dos en fondo, fué saludada con entusiastas aplausos por la numerosa concurrencia. Es grato para nosotros hacer llegar hasta los directores de la Asociación Infantil nuestros más francos parabienes por la labor que hasta ahora han realizado, labor que demuestra buena organización y disciplina como ha podido observarse en los dos últimos entreciudades en que han intervenido los infantiles.

El juego desplegado por los pequeños grandes jugadores fué de una corrección y maestría poco común para su edad. Con justicia el público los aplaudió incesantemente, pues a cada instante podían verse combinaciones y jugadas propias de los más avesados footballistas.

No entraremos en detalles, sólo queremos expresar a esos pequeños jugadores nuestros deseos de que perseveren en su anhelo de ser una verdadera realidad para el deporte nacional.

El encuentro de fondo

Existía verdadero interés por presenciar la revancha entre el cuadro de la Asociación de Football de Coquimbo y el de la Asociación Santiago.

El juego desplegado por ambos equipos el Domingo anterior, no satisfizo a nuestros aficionados, porque fué un tanto flojo y faltó en absoluto la combinación, debido en gran parte al estado en que había quedado la cancha con motivo de las lluvias.

Los cuadros

A las 3.15 P. M., bajo la dirección del señor Carlos Fanta, los equipos entraron a la cancha, ocupando los jugadores la siguiente colocación:

Coquimbo:

García,
Castro, Aguirre (cap.)
Godoy, Guzmán, Figueroa,
L. Olivares, Gutiérrez, Aguilar,
Báez, Salazar,

O

Ojeda, Allende,
Morales, Chibbaro, Arce,
Díaz, Teuche, Abello,
Witke (cap.), Gatica,
Gamboa,

Santiago.

Actuaron de guardalíneas los señores Ernesto Lecaros por Santiago y Manuel Morgado por Coquimbo.

En previsión de posibles accidentes, concurrió la Brigada de Cruz Roja del Cuerpo de Excursionistas Los Pirineos.

El primer período

En nuestra edición de ayer afirmábamos que la preparación de los cuadros estaba fuera de toda crítica desfavorable y que el cuadro nortino había adquirido cierta cohesión entre sus líneas y que éstos y otros antecedentes permitían asegurar que la revancha tendría preciosas alternativas, ya que la representación local estaba a cargo de un conjunto que en nada desmerecía al visitante.

Nuestro vaticinio se cumplió en todas sus partes y con agrado debemos dejar constancia que el encuentro de ayer fué realmente interesante.

La defensa local tuvo que emplearse apenas se inició el juego para desbaratar un avance coquimbano de Gutiérrez con Aguilar.

A los cinco minutos de comenzada la brega, el cuadro de la capital concede un puntapié esquina, el que, muy bien servido por Báez, dió oportunidad a Witke para alejar el peligro mediante un oportuno cabezazo.

El equipo visitante se mantiene siempre a la ofensiva y obliga a la defensa local a emplearse seriamente para alejar la pelota de la zona peligrosa.

El chico Ojeda se corre rápidamente por su ala y después de burlar a Godoy cede oportunamente el balón a Arce, quien lanza un buen tiro rasante que es detenido en buena forma por García.

El encuentro continúa interesantísimo, caracterizándose por el entusiasmo con que actuaron los jugadores de ambos equipos.

Báez encabezó un ataque que los contrarios no pudieron salvar oportunamente, y lanza un fuerte tiro que Gamboa detiene con singular maestría, cayendo en seguida, y logrando interceptar en esta situación dos nuevas embestidas de Gutiérrez y L. Olivares.

Desde este momento, el partido estuvo muy reñido, pasando ambas vallas por momentos difíciles, conjurando el peligro la buena actuación de las defensas.

Se notaron varios corners tomados por Baez, bien salvados por la defensa local, así como varios tiros de Allende y Morales, que resultaron desviados.

Teuche, que cada vez que actúa se hace acreedor al título de héroe de la jornada, malogra numerosos avances del quinteto listado (Coquimbo), y reparte admirablemente el juego a sus delanteros.

En un ataque de la línea delantera de Santiago, el ágil inter-derecho, Arce, tomó la pelota pasándola a Ojeda; éste dirigió desde su ala un tiro corto que García pretende detener, haciendo uso del pie, sin que su intento tuviera éxito, pues el puntapié falló y la pelota siguió sola en dirección al arco, pasando en esta forma a unos cuantos centímetros de la valla.

Una vez más queda con esto comprobado que el arquero jamás debe hacer uso directamente de los pies para detener un amago.

El público estimula con sus aplausos a sus favoritos, y éstos responden haciendo espléndidas jugadas.

Allende y Arce, en preciosas combinaciones, ponen en serio peligro la valla de García, pero Aguirre, uno de los buenos zagueros que han jugado en los campos de Santiago, se encarga de alejar el peligro.

Por su parte, Figueroa, el incansable medio zaguero que tanto se luce en la defensa, se multiplica pero una vez más sólo se limita a detener las embestidas contrarias, olvidando lastimosamente a sus delanteros.

El único tanto del día

A los 30 minutos de iniciado el juego, Abello prueba a García mediante un tiro largo. Este conjura el peligro, cayendo el balón a los pies de Ojeda, jugador que corre algunos metros con él y al ser interceptado por Godoy, lo cede a Arce, delantero que se encontraba a seis yardas de la línea del arco. Aguirre trata de anular el avance en el preciso momento en que Arce cedía la pelota a Chibbaro, jugador este último que venía corriendo y que, al tocar el balón, se encontraba a siete yardas de la línea del arco. Chibbaro obtiene, de un buen tiro, el único tanto del día, punto que, a juicio de algunos espectadores, debió anularse, por estimar que Chibbaro se encontraba en situación fuera de juego. Tal apreciación carecía en absoluto de fundamento. Es efectivo que la regla establece que todo jugador que no tenga al frente a tres contrarios, está en situación de off-side; pero no es menos cierto que hay otras reglas que complementan la anterior. Así, en el caso de ayer, si bien es verdad que Chibbaro, al colocar el tanto, no tenía tres contrarios entre él y el arco, hay otra circunstancia que nadie puede negar, y que es la siguiente: Arce, al ceder el balón a Chibbaro, se encontraba a seis yardas de la línea del arco y Chibbaro, al colocar el tanto se encontraba a siete yardas de la misma línea. En otros términos, en el momento en que Arce hacía el pase a Chibbaro, este último ocupaba una situación más aproximada a su campo de juego que Arce; es decir, el pase de Arce fué hacia atrás.

El Reglamento es en este caso terminante. El árbitro no debe fijarse en la situación que ocupa el hombre en el momento de colocar el tanto, sino en la situación de éste mismo cuando su compañero le cede el balón, y jamás puede haber un off-side cuando un jugador hace un pase hacia atrás o en la misma línea en que él se encuentra, aunque no haya ningún contrario entre éste último y el arco.

Se trata, pues, de un tanto que no admite discusión de ninguna especie.

Desde este momento disminuyó notablemente el brillo del encuentro, a causa de las jugadas bruscas, que se sucedieron, y que el árbitro, por tratarse de un entre-ciudades y talvez por exceso de cortesía, no reprimió con la energía que se requiere.

Baez y Godoy cometieron una serie de faltas, que los hacían acreedores a salir de la cancha. El público, que hasta este momento se había mantenido correctamente, se apasionó demasiado y tuvo palabras descomedidas para con los visitantes.

El cuadro de la capital organizó una serie de avances en forma y presionó seriamente a su rival hasta la terminación del primer tiempo.

El segundo período

Después del descanso reglamentario, se reinició el juego, notándose en el equipo de Coquimbo un cambio de puesto entre Godoy y Guzmán, que, lejos de darle mayor poder al cuadro, lo debilitó.

El equipo visitante pierde la armonía de sus líneas y sus hombres, en lugar de aprovechar su espléndido entrenamiento, abusan del juego pesado y con ello pierden toda opción al éxito. En cambio, los ágiles delanteros de la Santiago, línea que ha ganado considerablemente con la inclusión de Ojeda, Arce y Chibbaro, se colocaron en la ofensiva, siendo sus avances desbaratados por Aguirre y Figueroa.

Gamboa, con su sangre fría característica, detiene algunos tiros de Baez y Gutiérrez.

El juego continúa equilibrado, notándose mayor empuje por parte de Coquimbo; pero mayor precisión y táctica por parte de Santiago.

Gatica y Witke se desempeñan con admirable tesón, alejando con toda oportunidad el peligro.

Abello y Teuche, jugadores que han sacado mucho provecho de los encuentros internacionales en que han actuado, lucen el verdadero juego del medio zaguero perfecto: ayudan a la defensa y alimentan con maestría a sus delanteros.

Ojeda y Arce, los diminutos del cuadro, suplen su falta de cuerpo por la pericia, rapidez y acierto en sus combinaciones.

Chibbaro, Allende y Morales, completan la eficiencia de la línea.

Coquimbo tiene algunos puntos sobresalientes. Aguirre, Gutiérrez y Figueros, pueden figurar con éxito en cualquier cuadro de mérito. Sus compañeros poseen especiales condiciones pero les falta aún la táctica.

Chibbaro logra burlar la vigilancia de Aguirre, y en el momento en que García sale a su encuentro abandonando el arco, lanza un tiro que pega en el travesaño, malográndose así un tanto que era inevitable.

Baez lleva con éxito varios ataques al arco de Gamboa, pero éste guardavallas demuestra conservar las espléndidas cualidades de otros tiempos, deteniendo todas las embestidas.

Allende recibe uno de los clásicos pases del inmejorable Teuche, y lanza un buen tiro que detiene García. Este, al interceptar el balón, es cargado por Arce. El arquero da una vuelta y después de haber avanzado dos pasos, siguiendo a Arce, le lanza un fuerte puntapié que felizmente no dió en el blanco.

El árbitro detiene inmediatamente el encuentro, amonestó severamente a García, y notificó al capitán del cuadro visitante que haría salir del campo de juego a todo jugador que reincidiera en el juego brusco; pues el encuentro ya no se desarrollaba en forma normal. El público, a su vez, demostró su disgusto por la forma en que se estaba jugando. Desgraciadamente, algunos espectadores se excedieron y pudimos oír expresiones que condenamos enérgicamente.

Después de algunas incidencias, los jugadores se afirmaron en sus respectivos puestos y ambos cuadros llevaron buenos avances bien desbaratados por las defensas que actuaron con acierto.

En el resto de este período, las vallas se vieron seriamente amagadas; pero sin embargo, el resultado no se modificó, terminando el partido con el triunfo del equipo de la capital por un tanto contra cero.

Comentarios

El encuentro fué muy reñido y ambos cuadros demostraron ser mucho más que lo que se revelaron el Domingo anterior.

El primer período fué realmente interesante y los cuadros tuvieron que oponer eficaz resistencia para evitar la caída de sus baluartes.

Después del único tanto, la brega se hizo excesivamente brusca, a tal punto que fueron pocos los jugadores que lograron terminar la jornada sin haber recibido algunos golpes, aunque sin mayores consecuencias.

Santiago presentó un cuadro en el que sólo notamos un punto débil: uno de los medio zagueros.

Coquimbo se desempeñó en forma muy superior a sus anteriores presentaciones. Sus hombres poseen grandes condiciones; hay en ellos pasta adecuada para llegar a ser footballers de talla; pero les falta la táctica, que se adquiere con la experiencia.

El árbitro

Opinión interesada, pero absolutamente sincera e imparcial, es la que emitiremos sobre la actuación del árbitro, que dirigió el encuentro.

Fanta no hizo ayer las veces de un juez, sino las de un amigable componedor para lograr que el encuentro terminara en forma normal.

Si no se hubiera tratado de un amistoso, — si se hubiese disputado un trofeo, por ejemplo, — el juez, de acuerdo con el reglamento internacional, no habría sido tan complaciente; en tal caso, cumpliendo estrictamente su obligación, habría hecho salir del campo de juego a varios jugadores.

Pero si ésto ocurre ayer, el público se habría visto defraudado en sus deseos de presenciar el partido completo.

En el caso de García, el reglamento es preciso. El guardavalla debió haber sido obligado a abandonar el campo de juego y debió concedérsele un puntapié penal á favor de Santiago. Pero, tratándose de visitantes, y como deferencia al público, que deseaba presenciar un encuentro completo, esta actitud tiene su explicación.

La manifestación

Después del encuentro, el Directorio de la Asociación Santiago invitó a los dirigentes y jugadores de Coquimbo, a los jugadores locales y otras personas, a una comida que se sirvió en el Restaurant Germania.

A los postres, ofreció la manifestación el diputado deportista señor Héctor Arancibia Laso, siendo muy aplaudido. Le siguieron en el uso de la palabra, don Jorge Wormald Infante, por la delegación de Coquimbo; don Angel Morales, como secretario de la Santiago, y otras personas.

Coquimbo contra Estudiantes.— Se nos informa que mañana, a las 3 P. M., se jugará en la cancha Gath y Chaves la revancha entre Estudiantes y Coquimbo.

Restaurant LA ALHAMBRA
SAN ANTONIO 376
Al lado los Baños
Este Restaurant es el preferido de las personas de buen gusto por su servicio esmerado y buena atención.
Cubierto, $ 3 con vino
Y A LA CARTA
4850-15-g

Sociabilidad obrera

La velada en honor de don Pedro Bannen.—Como hay gran demanda de localidades para la velada que han organizado la Sociedad de Instrucción Primaria y Escuelas de Proletarios en honor de don Pedro Bannen, que se verificará el Sábado 20 del presente, a las 4 P. M., en el Teatro Municipal, se nos ha pedido rogar a las personas que han recibido invitación y que no puedan asistir se sirvan devolver las localidades a Delicias 2326 o a la secretaría de la Sociedad Escuelas de Proletarios, Catedral 1115, oficina número 3.

Unión de los Tipógrafos.— Sesión de directorio en 14 de Julio. Presidió el señor Pacheco, actuaron los secretarios señores F. Rosas O. y Goycoolea y asistieron 13 directores y varios socios.

Se tramitó la cuenta y la correspondencia.

Se incorporó al directorio el director recién nombrado, señor Gregorio P. Ramírez.

Prestaron la promesa reglamentaria los nuevos socios señores Evaristo Ríos, José Luis Cuevas, Carlos R. Aldariza y Luis Aguirre Aldariza.

Orden del día.—Se aceptó la renuncia del bibliotecario.

Se acordó pagar la cuota mortuoria a los herederos del ex-socio señor Artemio Meza.

Acuerdos.—Celebrar sesión de directorio el Domingo 21, a las 2 y de junta general ordinaria el mismo día a las 3.

Autorizar a los recaudadores en las diversas imprentas para que hagan circular listas de erogaciones voluntarias que a insinuación del Congreso Social Obrero acordó efectuar esta sociedad para premiar a los vencedores de la Maratón.

Sociedad S. M. de Cocheros y Chauffeurs Particulares "Manuel Montt".—A los compañeros del gremio.—Se comenta grandemente la buena impresión que ha causado al gremio de chauffeurs la transformación que se ha hecho en una institución de largos años de vida, de fundado prestigio en el concierto de las demás instituciones de esta capital.

Sus viejos miembros han sabido imprimirle un sello de solidaridad para levantar el prestigio y adelanto con qué siempre contó esta institución. Esta nueva orientación adaptada con tan elevada certeza, dará más ensanche de adelanto en el futuro.

Ha habido acuerdo unánime en sus asociados para consentir se inserten en su reglamento ciertas modificaciones, dándole de esta manera más ensanche y desarrollo para la futura prosperidad. Con estos últimos acuerdos se ha llegado a la satisfacción de nuevos ideales, que eran un deseo en las personas más serias del gremio. Se ha conseguido agregar en su estandarte la palabra "chauffeurs", que significa un nuevo aliento y una nueva faz para el engrandecimiento gremial.

Es necesario que los compañeros de trabajo sepan que tienen antigua casa, donde albergar dentro de ella sin temores ni egoísmos, confiados siempre en que allí han de encontrar lo que quizá hace tiempo se empeñaron en buscar.

Todos los que sabemos ser padres de familia y tengamos amor propio, busquemos con ahinco siempre levantado instituciones serias y progresistas donde más tarde nos puedan responder al más leve llamado y sepa defendérsenos de los accidentes inesperados que nos puedan sorprender.

Es menester que pensemos todos como hombres; tengamos un poco de criterio, formándonos un concepto claro de nuestro bienestar; para afrontar las duras luchas de la vida. No cometamos errores al afiliarnos en sociedades formadas por juventud sin experiencia y sin nociones de lo que es una sociedad, y si la tienen es vaga y superficial; esto exceptúa, naturalmnte, a sociedades de gremios diferentes, porque en ellas se establece el adelanto.

Nosotros hemos levantado la sociedad cuyo nombre encabeza estas líneas, a la cual pertenecemos desde cuando no se conocía el automóvil en el país. Luego nació espontáneamente nuestra sociedad, la que con brillante resultado sostenemos en la actualidad. Después de algún tiempo se introdujo el desconocido automóvil y naturalmente, muchos de los patrones optaron por comprar el nuevo aparato, mandando a sus empleados a aprender el manejo en los Garages, y otros aprendían por su cuenta.

Así fué como los miembros de nuestra antigua sociedad iban adquiriendo conocimientos. Llegó el día de formar una institución, que pudiéramos llamar nuva, dando de esta manera expansión a nuestro deseo; entonces formamos la primera sociedad de "Chauffeurs de Chile", pero, desgraciadamente muy luego decayó por falta de unión y compañerismo.

A raíz de este fracaso vino el desastre, que es preferible silenciar....

Hemos constituido en nuestra antigua casa un nuevo hogar, la cual la ofrecemos a todos los que deseen ingresar formalmente a ella y sepan corresponder con nobles procedimientos de corrección y de trabajo.—A. W. Gootfried.

MATADERO PUBLICO

Julio 15 de 1918

Encierra para hoy:

	Vacunos	Ovejunos	Cerdos
Entrados..	392	774	464
En vara...	93	0	
Suma......	485	774	464
Retirados vivos.....			
Total beneficiados.	485	774	464
Terne..	85		

GUIA PROFESIONAL

ABOGADOS

ARTURO ALESSANDRI
ARTURO ALESSANDRI RODRIGUEZ
VICTOR ACEVEDO LECAROS
Domicilio y estudio: Delicias 1158. Horas de oficina: de 9 a 11 1|2 de la mañana y de 4 a 6 1|2 de la tarde. Teléf. Ing. 1414, Teléf. Nac. 183.

ERNESTO BARROS JARPA
Gálvez 88. Teléfono 1845.

RAMON BRIONES LUCO
VICTOR CELIS MATURANA
LEON DEPASSIER
Oficina de asuntos judiciales. Morandé 432. Casilla 2853.

AURELIO CRUZAT
Valparaíso, Prat 70. Casilla 1298 Teléfono 1076. Santo Domingo 1131.

J. ENRIQUE COSTA Y JORGE COSTA

ALCIBIADES CARRILLO
Morandé 131. Casilla 1214.

NAZARIO CHACON DEL CAMPO
ROBERTO MENESES VILLAREAL
Morandé 466. Teléfono 966. Casillas: 3211-3037.

CLARO y Cía.
Luis Claro Solar.—Samuel Claro Lastarria.—Héctor Claro Salas.—Fernando Claro Salas.—Morandé N o 231. Teléf. 2355.

ALBERTO DURAN B.
Santo Domingo 1145. Casilla 2914.

FERNANDO ERRAZURIZ TAGLE
Estudio: Morandé 434. De 10 a 12.—De 2 a 6.

HERNAN ECHEVERRIA CAZOTTE
Huérfanos 1235. Domicilio: Carrera 172.

JORGE ERRAZURIZ TAGLE
Morandé 434. Casilla 2592.

NICANOR ELGUETA N.
Galería Alessandri 19-A (altos). Teléfono Inglés 596. Atiende apelaciones y casaciones de provincias

DANIEL FELIU, OSCAR FELIU H.
Merced 557. Teléf. 582. Casilla 3277.

FERNANDO FIGUEROA VIAL
CARLOS VICUÑA FUENTES
Estudio: Catedral 1355. Casilla 3694. Teléfono 930.

MARTIN FIGUEROA ANGUITA
San Antonio 717. Teléfono 1681.

ARTURO FERNANDEZ PRADEL
Morandé 450. Teléfono Inglés 27.

CARLOS BORDEU ALEMPARTE
Estudio de don Pedro N. Pineda. Blanco 917. Valparaíso.
5232-31-1

LUIS FERRADA V.
Defensas ante la Corte Suprema.—Av. Brasil 528.—9 a 12.

GALVARINO GALLARDO NIETO
Ahumada 168, altos Teléf. 2343.

JORGE GALLARDO NIETO
Asuntos civiles y criminales.—Morandé 356.—Teléfono 1956.

MANUEL GARCIA FRIAS
Agustinas 1330. Teléfono 2241. Casilla 1949.

EDUARDO GREZ PADILLA
Morandé 466. Casilla 1159.

MANUEL GAETE FAGALDE
Notario-abogado. Huérfanos 1242. Casilla 3113. Teléfono Inglés 1355. De 9 A. M. a 6 1|2 P. M. Domicilio: Vergara 261.

MANUEL OLIVA
Estudio: Morandé 450. Atiende preferentemente juicios comerciales y criminales.

OSVALDO HEVIA L.
Morandé 244. Casilla 1881.

GUSTAVO KALTWASSER DIAZ
Estudio: Huérfanos 1153. Casilla 855.

ALFREDO MESA CAMPBELL
Morandé 466. Casilla 3446.

CARLOS MIRA B.
Estudio: Bandera 152. 2 a 5.

MANUEL MERINO E.
Arturo Prat 506 Estudio: Huérfanos 1235. Casilla 2407.

LORENZO MONTT Y
AMBROSIO MONTT WILMS
Compañía 1207.

JULIO PIWONKA J.
Estudio: Huérfanos 1235, de 2 a 4.

ROBERTO DE PETRIS
Morandé 251. Teléf. 363. Cas 4044. Juicios civiles, criminales, y de comercio. Asuntos de jurisdicción voluntaria. Alegatos de provincia. Consultas.

MOISES POBLETE TRONCOSO
Casilla 375. Compañía 1238.

TOMAS F. PERALTA P.
Casilla 3761.—Agustinas 1060.

ARMANDO QUEZADA ACHARAN
PEDRO AGUIRRE CERDA
PEDRO DAZA BRANTES
Casilla 2861. Morandé 432.

CARLOS A. RUIZ B.
Morandé 482.

ALVARO RIVEROS A.
Santo Domingo 1175

HUMBERTO TRUCCO
Oficina Ossandón. Huérfanos 1080.

ENRIQUE TAGLE MORENO
Estudio: Morandé 426.

LEOPOLDO URRUTIA
Banco Hipotecario de Chile, de 11 a 12 A. M. Santa Rosa 128, de 2 a 6 P. M.

BELISARIO VIDELA PRIETO
Morandé 239. Casilla 2779. Teléfono 2315.—9 a 11—2 a 6.

JORGE VARAS VELASQUEZ
Huérfanos 1350. Estudio de don Miguel A. Varas H.

JUAN DE DIOS VERGARA SALVA
FERNANDO GANDARA PASTOR
Consultas en materias de Derecho Comercial, de 1 a 4 de la tarde. Amunátegui 334.
2754

ROBERTO URZUA PUELMA
Agustinas 1972.

PEDRO N. PINEDA
PEDRO PINEDA RIOS
JOSE M. RIOS ARIAS
Abogados.—Valparaíso, Blanco 917. Casilla 1163. Teléfono 1288.

MEDICOS

Dr. ARNELLO
Ex-ayudante profesor Navarro. Anestesia general. Cirugía venéreas Consultas: García Reyes 17. 12 a 2. Hospital San Vicente Paul: 4 a 6.

Dr. LEONIDAS AGUIRRE A.
Especialista enfermedades de niños y afecciones pulmonares. Consultas: 10 a 11 y 1 1|2 a 3 1|2. San Francisco 116.

Dr. LUIS AGUILAR
Cirugía, sífilis. Consultas: 1-3. San Isidro 229.

Dr. ALFREDO ALCAINO
Garganta, nariz y oídos. Dieciocho 257. Consultas: de 2 a 5.

Dr. ROBERTO AGUIRRE LUCO
Medicina general. Especialmente niños. Santo Domingo 461. De 1 1|2 a 3.

Dr. AMENABAR OSSA
Oculista, 14 años en Europa, 3 años médico-director del Hospital de Ojos condado de Stafford (Inglaterra). Merced 494 De 1 1|2 a 4.

Dr. RAMON ARAYA ECHEVERRIA
Dolores desesperantes. Insomnio, Algidez, Delirio, Convulsiones y Parálisis. Catedral 1867.

Dr. ARTURO BARRAZA ARAYA
Vías urinarias, sífilis. Puente 557. De 3 a 6.

Dr. JULIO BUSTOS A.
Medicina interna y enfermedades de niños. Consultas: de 1 a 3. Recoleta 702.

Dr. BUSTOS
Oculista. Vergara 134. Consultas: 1 a 4. Teléfono 2204.

CARLOS BOLIVAR S.
Medicina general. Alameda 294. Consultas: de 1 a 3.

Dr. BISQUERTT
Vías urinarias, sífilis. San Antonio 551, 3 a 6. Casilla 2563.

Dr. BRAGA CASTILLO
Rayos X. Merced 136. Teléfono 1393. Consultas: de 9 a 10 y de 1 a 4.

Dr. I. BORQUEZ SILVA
Estudios en Europa. Medicina interna, pulmón, corazón, estómago e intestinos. Rayos X. Consultas: 2 a 5. A. Prat 82. Teléfono 6019.

Dr. MANUEL BRAVO B.
Clínica interna y enfermedades de niños. Huérfanos 2453. 2 a 4.

Dr. CORBALAN MELGAREJO
Moneda 1711. Medicina interna. Sífilis (inyecciones venosas con un reciente arsenobenzol).

Dr. CABEZON DIAZ
Enfermedades de niños. Ortopedia y Cirugía. Consultas: 1 a 3. Dieciocho 289.

Dr. CASTRO OLIVEIRA
Garganta, nariz, oído Estado 62. De 3 a 6.

Dr. CONTRERAS MACAYA
Medicina interna Consultas: 10 a 12. Puente 557. Casilla 3341.

Dr. CIENFUEGOS
Enfermedades de niños. Consultas: 1-3. Serrano 51.

Dr. CAMPOS MENDEZ
Medicina Interna. Corazón, Hígado, Sífilis. 10 a 12. Huérfanos 2311, 2 a 5. Bandera 62.

Dr. CORREA SANTELICES
Enfermedades internas y niños. Consultas: 2-4. Delicias 1416.

Dr. LEON CHONCHOL
Titulado en París. Medicina general. Piel, venéreas. Consultas: 2-5. Santo Domingo 789.

Dr. LEONIDAS CORONA T.
Laboratorio Clínico Delicias 868 (frente a Estado). Consultas: de 4 a 6. Teléfono 2483.

Dr. J. RAMON CAMPOS
Piel. Venéreas. Pulmón. Vías digestivas. Lastarria 321. Consultas: 1 a 4. Teléfono 2465.

Dr. MANUEL CALVO MACKENNA
Médico del Pensionado de San Vicente. 1 a 3. Compañía 1509. Teléfono Inglés 596.

Dr. ENRIQUE DAVILA H.
Medicina interna. Especialmente reumatismo. Consultas: San Ignacio 243. 10 1|2 a 12 M. Domicilio: San Ignacio 239.
4490-8-1

Dr. CARLOS DOREN M.
Cirugía, enfermedades de señoras. Delicias 176. Consultas: 2-4.

CIRUGIA DE NIÑOS Y ORTOPEDIA
Dr. EUGENIO DIAZ LIRA
Agustinas 1270 Teléfono 2285.

Dr. PAULINO DIAZ
Moneda 1963. Teléfono 1178. Consultas: 2-4.

Dr. DIAZ VELASCO
Medicina interna. Niños. Sífilis. Consultas: 1-4.—Vergara 474.

D.r RICARDO DONOSO
Estudios en Europa.—Medicina interna, especialmente pulmón, corazón.—Agustinas 619.—1 1|2 a 3 1|2.

Dr. JOSE DUCCI
Monjitas 877.—De 2-5.

Dr. FRANCISCO EDWARDS
Vías urinarias. Consultas de 2 a 4. Teatinos 14.

Dr. ESPINA
Rayos X. Estudios en Europa. Medicina interna. Consultas de 1 1|2 a 4. Delicias 1228 esq. Gálvez. Teléf. 2102.

Dr. JULIO EASTMAN
Catedral 2673. Consultas de 1 1|2 a 3 1|2. Teléfono 2637. Casilla 1571.

Dr. FUENZALIDA BRAVO
Profesor enfermedades niños. Merced 560. Teléfono 1721. 1|2-3 1|2.

Dr. FIERRO BEYTIA
Ginecología, Partos y medicina interna. Serrano 735.

Dr. A. FUENTES MATURANA
Domicilio: Nataniel 230.

Dr. ARTURO FRITZ
Medicina general. Jefe Policlínica. Piel y Sífilis.—3-5. Huérfanos 1353.

Dr. FERRADA ALEXANDRE
Piel-Sífilis-urinarias. Se trasladó a Compañía 1470. Casilla 2868. Consultas de 2 a 5

Dra. MARINA FUENZALIDA
Unicamente señoras y niños.— Consultas de: 1-3. San Martín 41.

JULIA E. GUTIERREZ C.
Partos, señoras, niños.—Delicias 471. Consultas 1-4.

Dr. ERNESTO GREENE O.
Estudios en Europa. Cirugía y ginecología. Consultas: 2 a 4.—San Martín 509, esquina Catedral. Teléfono 2860.

Dr. ENRIQUE GONZALEZ H.
Estudios en Europa. Estómago, intestino, hígado, diabetes, obesidad, reumatismo. De 2 a 4.—Castro 107.

Dr. ARISTIDES GONZALEZ C.
Prof. extraordinario de Obstetricia. Partos, enfermedades señoras. Consultas: 1-3. Casilla 1551. Teléfono Inglés 2789. Huérfanos 628.

Dr. LUIS GODOY H.
Cirugía y anestesia general. Consultas: 1-3. Delicias 1367. Teléfono 2541.

Dr. GARCIA COLLAO
Ojos, nariz, garganta. oídos. Estudios Europa. 1 a 4.. Agustinas 1128.

Dr. GARCIA GUERRERO
Bandera 575. Consultas: 3 a 4. Teléfono N.o 9. (Santa Elena).

PROFESOR LUCO
Enfermedades nerviosas y mentales. Se trasladó Merced 386. Consultas: 12 1|2-2 1|2.

Dr. JORGE HERRERA ROGER
Médico Hospital de Niños. Teléfono 198. Delicias 2558. Consultas: 1 a 3.
1469-8-d

Dr. IBARRA LORING
Estudios en Europa. Vías urinarias. Especialmente enfermedades riñón, vejiga, próstata. Consultas 1-4. Nataniel 64.

Dr. ALEJANDRO INFANTE
Enfermedades de Niños. Médico del Hospital de Niños San Luis. Consultas 1 a 4. Delicias 253.

Dr. ROBERTO JARAMILLO B.
Ejército 707. Teléfono 142. Parque.

Dr. ANDRES KOENIG
Hidroterapia científica, sistema Kneipp. Claras 549. 2-3 1|2.

Dr. A. KORNER ANWANDTER
Estudios en E. E. U. U. Cirugía. Ortopedia. Consultas: 2-5. Sto. Domingo 623.

Dr. ARMANDO LARRAGUIBEL
Merced 490, de 3 1|2 a 5.

Dr. ARMANDO LEON I.
Médico-cirujano. Catedral 1642. Consultas: 1 a 3.

Dr. F. LANDA Z.
Médico de ciudad de Santiago. Rosas 1050. Teléfono 1003. Piel, Partos. Enfermedades señoras. 1 a 4.

Dr. LEA-PLAZA
Enfermedades del sistema nervioso. Monjitas 303. 1-3.

Dr. MORAGA FUENZALIDA
Medicina y cirugía de niños. Cochrane 118. Teléfono 2804. 1 a 3 menos los Martes.

Dr. MONTERO
Profesor de dermatología, sifilografía. Piel, sífilis, genito urinarias. Prat 309.

Dr. MORALES VILLABLANCA
Prat 336. Consultas de 2 1|2 a 5 1|2.

Dr. ITALO MARTINI Z.
Ojos, oídos, nariz y garganta. Delicias 227. Consultas: 2-4.

Dr. JUAN MONTENEGRO
Enfermedades de niños. Compañía 1770. Teléfono 2120. Regresó.

Dr. TEODORO MUHM
Se trasladó a Compañía 1556. Garganta, nariz y oídos. De 3-6.

Dr. MOUAT S.
Ginecología-Partos. Ex-jefe de Clínica Ginecológica Dr. Korner. Se trasladó a Av. Brasil 25. Consultas 1-4.

PROFESOR MUJICA
Oculista.— Recoleta 868. Consultas 10 a 12 y 1 a 3.

Dr. AURELIANO OYARZUN
Medicina general. Consultas: 1-3. Santo Domingo 1254.

CORA MAYERS G.
Médico-Cirujano. Niños y señoras; consultas: de 4 a 6. Compañía 1607.

Dr. MEZA OLVA
Estudios en Europa. Medicina interna. Especialmente pulmón, corazón, riñones, sífilis. Laboratorio clínico. Consultas: 3-4.— Dieciocho 268.

DOCTOR OLIVOS B.
Regresa el primero de Julio, atiende su clientela en Rosas 1018, consultas diarias.

Dr. OTTO PHILIPPI
Enfermedades de Niños. Santo Domingo 820, esquina San Antonio. Consultas: 1-3. Teléfono 2415.

Dr. F. PUGA BORNE
Delicias 1039. Consultas: de 2 a 5.

Dr. RICARDO PERALTA G.
Cirugía general, especialmente de niños. Claras 471.

Dr. DAVID PULIDO I.
Enfermedades de Niños. Santo Domingo 1646. Consultas: Independencia 287 1 1|2 3 1|2. Teléfono 2152.

PROFESOR PARDO
Cirugía y enfermedades de señoras. Consultas de 2 a 4. Ejército 140.

Dr. PAREDES F.
Medicina, Cirugía. Especialista enfermedades señoras. Amunátegui 33, 2 a 5.

Dr. PRUNES
Estudios en Europa. Jefe de Clínica. Piel. Sífilis, Venéreas. Merced 490, casilla 2894.

DOCTORA ERNESTINA PEREZ
Se trasladó a Compañía 1289, casi esquina de Teatinos. Consultas: de 2 a 5 P. M.

Dr. LUIS QUINTEROS ENCINA
Médico-Legista. Cirugía. Partos. 1-3. Alameda 239.

Dr. EDUARDO DE RAMON
Cirugía, enfermedades de señoras. Consultas: 1 a 3. Maestranza 340.

Dr. JOEL RODRIGUEZ P.
Estudios en Europa. Medicina interna, especialmente estómago, intestinos. Rayos X. Consultas: 2-4. Claras 431.

Dr. F. RAYO RIQUELME
Cirugía, ginecología, Sífilis. — Lira 268. Lunes, Miércoles, Viernes, 1-3. Martes, Jueves, Sábado, 5-6.

Dr. JORGE OLIVOS B.
Médico-Cirujano. — Rosas 1018, casi esquina de Puente. Consultas diarias, mañana y tarde.

Dr. FERNANDO ROMERO AGUIRRE
Partos, Enfermedades de señoras. Cirugía.—Catedral 2429.

Dr. CARLOS A. SOMMERS
Consultas: 1 a 3. Agustinas 1876.

Dr. OSVALDO SALAS O.
Catedral 2531. Medicina de adultos y niños. Sífilis. Consultas: 1 a 4 P. M.

Dr. SANTANDER
Medicina [illegible] estómago, intestinos, rayos [illegible]. Moneda 831

J. SCHWA[illegible]ERG L.
Enfermedades de niños. Consultas de 1-3 P. M. excepto Jueves y Sábado. San Antonio 215. Teléf. Inglés 1344.

Dr. SUAREZ ALVAREZ
Especialmente afecciones de la vista. Agustinas 853. Consultas: 1 a 3.

Dr. STUARDO
Estudios Europa. Enfermedades niños. Consultas: 1-4. Agustinas 1684.

Dr. MANUEL A. TORNERO
Piel, Sífilis y Venéreas. Maturana 430. Consultas: 1 a 2 1|2—6-8 P. M.

Dr. TORRES TORRES
Jefe Clínica Prof. Korner. Enfermedades señora, cirugía. Catedral 1249, 3 1|2 a 5.

Dr. CARLOS UGARTE J.
Medicina interna. Rayos X. Se trasladó. Santo Domingo 518, de 1 1|2 a 3.

SIFILIS Y VENEREAS
Dr. Félix Grohnert B. Consultas: 2 a 5.—Moneda 1592.

Dr. P. VALENZUELA LARRAIN
Cirugía General, Ginecología. Consultas: 1 a 3, menos los Viernes. Catedral 2092.

Dr. VARGAS SALCEDO
Cirujano. Consultas: 2 a 4. Teatinos 354. Teléfono 1060.

Dr. ARTURO VALENZUELA R.
Estudios en Europa. Tratamiento sin drogas. Cultura Física. Medicación natural. Santo Domingo 848. Consultas: 2-4.

Dr. G. E. VIDAL S.
Consultas: 4 a 6. Delicias 2646.

Dr. VILLALON
Oculista. Enfermedades de la vista. Estudios en Europa. Domicilio y consultorio, Santo Domingo 606. Consultas: 1-3 1|2.

Dr. ZUÑIGA C.
Partos. Enfermedades de Señoras. Jefe Clínica Obstétrica. Av. España 472. Consultas: 1 a 3. Teléf. 111, Parque.

Dr. WIREN
Oídos, Nariz, Garganta. Claras 471. Consultas: 2-4. **Policlínica:** 8 1|2-11 A. M. Sólo para enfermos escasos recursos.

Dr. WAUGH
606 | Medicina interna, venéreas, sí-
914 | filis. Reacción Wassermann. Consultas: 2 a 4. Catedral número 1988.

DENTISTAS

VICTORINO ALONSO
Dentista. Estudios en Philadelfia. Moneda 1164.

MAURICIO M. BALTIANSKY
Dentista. Cirugía dental. Enfermedades de la boca—Arturo Prat 985.

Dr. BAHAMONDE INZUNZA
Dentista. Ex-ayudante Clínica Escuela Dental. Extracciones complicadas indoloras. Huérfanos 1353. Regresó.

LUIS R. BERRIOS MENDEZ
GUILLERMO CARTAGENA
ENRIQUE MORENO
Dentistas. Clínica Dental del Dr. Valenzuela B. Huérfanos 1616. Teléfono 1642.

SALVADOR CASTILLO U.
Dentista. Jefe de Clínica de Prótesis de la Escuela Dental.—Moneda 1533.

F. CASTRO C.
Dentista. Ayudante Escuela Dental. Especialidad Puentes, Coronas. Estado 250.

GUSTAVO CERDA LOPEZ
Dentista. Cirugía Dental. A. Prat 1548

CLODOMIRO CONTRERAS
Ayudante Clínica Operatoria Escuela Dental. Maestranza 340. Consultas: de 1 a 6.

J. CAMARGO SANGINES
Dentista Consultas de 1 a 6.—Carmen 32.

J. A. CASTRO OLIVEIRA
E. CASTRO OLIVEIRA
Estado 62.

EDUARDO HOLLSTEIN
Catedral 1787. Consultas: 9 a 12.

A. JAIME GONZALEZ
Regreso del extranjero. Agustinas 1226.

CORIOLANO LARA VALLE
Dentista. Ayudante Escuela Dental. Av. España 80.—15 Julio abrirá su oficina.

A. LENG H.
Ayudante operatoria Escuela Dental. Catedral 1275.

MUÑOZ LOBOS Hnos.
Extracciones sin dolor, somnoformo, puentes, honorarios módicos. San Diego 307-448.

Dr. J. UGARTE DONOSO
Compañía 1470.

GONZALO MARIN
Garantiza éxito absoluto en toda extracción, puentes y coronas. Tratamiento en las tapaduras sin dolor.

PEDRO A. MENDEZ
Estudios en Estados Unidos y Europa. San Antonio 451.

Dr. LUIS PELLISSA C.
Especialidad puentes, coronas y planchas. Se trasladó Agustinas 849. Casilla 775.

Dr. CESAR PARDO CORREA
Calle Nataniel 81. 9-11 y 2-5.

Dra. ELVIRA ROSAS S.
Bandera 76.

Dr. JOSE MARIA SAAVEDRA
Especialidad Ortodoncia. Compañía 1458. Teléfono 1518.

FELIX VASSI R.
Puentes, coronas, extracciones sin dolor. Ayudante Escuela Dental. Delicias 868.

ALEJANDRO VALENZUELA DIAZ
Compañía 1731. Ayudante Escuela Dental. Especialidad extracciones somnoformo.

Dr. GUILLERMO VELASCO M.
Estudios Philadelphia. Catedral 1261

INGENIEROS

ENRIQUE GARCIA FRIAS
Ingeniero Civil. Galería Alessandri 25. 4.o piso.

ALBERTO LARENAS F.
Ingeniero. Claras 162. Casilla 420.

DOMINGO MATTE LARRAIN
Ingeniero Civil. Agustinas 1319.

OFICINA TECNICA
Lorenzo Claro Lastarria, Ingeniero Civil. Morandé 235. Teléfono 1963. Casilla 1491.

ARQUITECTOS

ENRIQUE LAFOURCADE A.
Edificios económicos, chalets modernos, presupuestos detallados, planos. Casilla 715. Compañía 1290.

ENRIQUE TORRES
Oficina: Galería Alessandri 3-A. Teléfono 275 Central.

EDUARDO TASSO
Construcciones, transformaciones y reparaciones. Honorarios 8 o|o. Planos, presupuestos.—Agustinas 1260.

CORREDORES

GUSTAVO A. GANA
202-Bandera-202. Compra-venta de acciones y bonos; contratación de préstamos y conversiones de deudas. Teléfono Inglés 866. Casilla 3456.

CARLOS ROMERO A.
170-Bandera-170. Casilla 2878. Acciones y bonos.

LUIS RAMIREZ SANZ
y AUGUSTO OVALLE CASTILLO
Bandera 51-55. 2511-Teléfono Inglés 2511.

FLORENCIO VILLAMIL y Cía.
Acciones y Bonos. 1120-Agustinas-1120. 2664-Teléfono Inglés 2664. Casilla 878.

RAIMUNDO URETA E.
Acciones y Bonos. Agustinas 1085. Teléfono 996. Casilla 1245.

COMISIONISTAS

LUIS AYALA C.
Compra-venta de propiedades. Préstamos Hipotecarios. Comisiones en general. Catedral 1131. Ofic. 4.

RUPERTO TAPIA MIRANDA
1150 Agustinas 1150. Corredor en Propiedades y Comisiones en general. Teléfono 1491.

VICTOR MANUEL ARCE Y Cía.
Importadores de paquetería, novedades para señoras, trapos, etc. Estado 91. Casilla 1069. Teléfono 2818. Dirección telegráfica: "Virarse".

MATRONAS

CLINICA
Ana G. Vargas Barrera.—Partos, enfermedades señoras. Recibe pensionistas. Cochrane 985.

CLINICA PRIVADA DE [illegible]TRICIA
Señora Reyes. Matrona [illegible]gista. Dormitorios [illegible] Establecimiento montado [illegible] últimos adelantos. Atendida [illegible] cirujanos especialistas. R[illegible] enfermas todas partes del país. [illegible] internas. Partos indoloros, [illegible] seguridad. Precios módicos. [illegible] gratis. Esmeralda 636.

AMELIA GUTIERREZ
Curaciones internas, operaciones. Recibo pensionistas. Santa Rosa 366.

JULIA MORENO
Clínica. Pensionistas. Partos indoloros. Curaciones internas. Coquimbo 1179.

MERCEDES ROJAS
San Diego 932. Recibo enfermas cualquier tiempo. Consultas privadas, precios módicos.

CARMELA TORO G.
Recibe pensionistas. Chacabuco 662.

LAURA F. DE GACITUA
Partos, curaciones internas e inyecciones. Precios módicos.—Av. España 264.
5193-31-g

VARIOS

VIOLINISTA ARIAS
(Estudios en Europa) clases diurnas, nocturnas. Herrera 536. 4337-4-g

CONSULTORIO DE VETERINARIA
Se medicinan vacunos, caballos, perros y gatos. Consultas de 1 a 3 P. M.—Av. Vicuña Mackenna 256. Teléfono Inglés 1873.

MASAJE
S. N. Hayashi, médico masagista. Estudios en Tokio. Especialmente enfermedades articulares, musculares. Reumatismo, estitiquez, parálisis. Gimnasia médica. Consultas: 2-4.—Claras 490.

CONSULTORIO FEMENINO DE CULTURA FISICA
Vello.—Extracción segura por señoritas competentes bajo vigilancia médico. Masaje, gimnasia, hidroterapia, electricidad, etc. Trátanse niños mal desarrollados, anemias, estitiquez, reumatismo, obesidad, enfermedades respiratorias, digestivas; defectos pecho, columna vertebral o cara, como cutis seco o grasoso, espinillas, lunares, cicatrices, etc. Masaje de belleza, manual y eléctrico. Santo Domingo 848, entre 21 de Mayo y San Antonio.

MASAJES, GIMNASIA MEDICA
Jules Bondallaz.—Masajista suizo. A. Prat 346. Consultas: 2 a 4.

FERNANDO FOCCGNOLI
Masaje, gimnasia médica. Atiende a domicilio. Consultas: 2 a 4. Rosas 1267.
3627-15-h

ZURCIDOS INVISIBLES
Especialidad virar trajes caballeros. Condor 1158.

MASAJE SUECO
Gimnasia médica, enfermedades articulares, musculares, parálisis, reumatismo, neuralgia, estitiquez, obesidad, mala circulación, etc. Tratamiento científico, desviación espina dorsal. Sólo a señoras y niños.—Hanna Widen, titulada en Estocolmo. Claras 46. Consultas: 1 a 3.

INSTITUTO DE BELLEZA
ELVA S. DE TAGLE
Vello. Tratamiento Bizzarnini, extráelo radicalmente, doy prueba. — Agustinas 1620.

ANTIGUA TINTORERIA FRANCESA
Agustín Chancogne.— Se tiñe y se limpia toda clase de ropa en negro y colores. No tiene sucursales. Mone-

EL DEPARTAMENTO DE AVISOS
TELEFONO 3113
Atiende de 9 de la mañana a 10 de la noche.

TARIFA
AVISOS ECONOMICOS
Cada palabra (mínimum 6 palabras por aviso). . . $ 0.05

Descuentos: De 5 a 10 publicaciones seguidas, 5% — De 11 a 20, 10% — De 21 a 30, 15%

PRIMERA COMPAÑIA DE BOMBEROS Santiago.—Deber y Constancia. —Cito a la Compañía a academia de gallo para el Martes 16 a las 9 1|2 P. M. Punto de reunión: cuartel. Uniforme de trabajo.—El teniente 1.o

PRIMERA COMPAÑIA DE BOMBEROS Santiago.—Deber y Constancia. —Cito a la sección máquinas a academia para el Martes 16 a las 9 1|4 P. M.—El manquinista 1.o.

SEGUNDA COMPAÑIA DE BOMBEROS Esmeralda.— Cito a los voluntarios a reunión ordinaria para el Lunes 15 del presente a las 9.30 P. M.—El Secretario.

QUINTA COMPAÑIA DE BOMBEROS.—Bomba Arturo Prat. —Trabajo y Disciplina.— Cito a la Compañía a reunión ordinaria para el Lunes 15 del presente a las 6 P. M.—El Secretario.

CUERPO DE BOMBEROS.--CITASE a las compañías a elección de 2.o Comandante para el Miércoles 17 del presente, a las 9.30 P. M.—Elías Díaz Sánchez, Secretario General.

10.a COMPAÑIA DE BOMBEROS.— De orden superior cito a la Compañía a reunión extraordinaria para el Miércoles 17 del presente, a las 9.30 P. M. Orden del día: elección de 2.o comandante.—El secretario.

TERCERA COMPAÑIA DE BOMBEROS "Claro y Abasolo".—Cito a la Compañía a sesión extraordinaria para el Miércoles 17, a las 9 y media P. M. Elección de 2.o Comandante, admisión de voluntarios y demás asuntos a que haya lugar.—El ayudante.

EL FAVORITO DE LA SOCIEDAD es el Jabón Higiénico N.o 42, por su perfume distinguido y sus demás cualidades extraordinarias.

DAUBE Y CO., MERCED ESQUINA San Antonio, vende el famoso Jabón Higiénico N.o 42, a $ 1.00 el pan.

NECESITO SEÑORITAS; PUEDEN ganarse $ 20 diarios. San Diego 914. — 5705-15-g

ELECTRICISTA QUE SEA MUY competente en acumuladores, motores y dinamos, necesita el "American Garage". Erasmo Escala 2105. — 5701-15-g

PENSION, POR NO PODERLA atender por enfermedad, vendo establecida muchos años y escogida clientela. San Diego 79. 5702-24-g

ESCUELA CHAUFFEURS "LA Almagro", San Diego 482. Garantiza carnet en 15 días, cursos prácticos en Dodge $ 120; enseña manejo a sus alumnos en el centro y no en el Parque. — 5703-15-g

$ 1,000, BUENO Y ELEGANTE piano, vendo. San Francisco 1446. 5695-15-g

OJO. AJUAR DE BAUTIZO, VISILLOS de seda, véndese baratísimo, Sotomayor 430. 5631-14-g

ANTIGUA CASA HEMETTE. COCINAS económicas, útiles y accesorios. Carmen 315. 5419-6-h

TECHO AMERICANO ACANALADO, $ 3.00 plancha. Arostegui Yadmeti. Santiago Manuel Rodríguez 854. 5332-4-h

MUEBLES DE SALON, UN CATRE bronce, vendo baratísimo, García Reyes 29. — 5603-15-g

AUTO FORD VENDO EN PERFECTO estado, Loreto 341. 16-g

TERNOS CORTE SEGUN ULTIMOS figurines, telas inglesas entrega pagando por mensualidades. Cooperative Sastrería. Agustinas 855. 20-g.

FERIA DE ARBOLES FRUTALES y forestales, de los mejores criaderos de Chile. Especialidad en Limoneros y Naranjos ingertados, los de 12 pesos a 6. Bandera entre Santo Domingo y Rosas, antiguo local "El Chileno". 5560-21-g

CHACOLI CUNACO, PURO JUGO de uva del país, llegó. San Francisco 851, Teléfono Inglés 1500, $ 5.00 damajuana a domicilio. 5662-15-g.

SEMILLAS DE ESPARRAGOS blancos de Alemania y monstruosos de Holanda se vende a $ 20 kilo. Mercería San Pedro, Ahumada 381 o Compañía 1041. 5655-17-g

GRAN REMATE DE 150 CABALLOS, de pareja y tiro sólo, sanos y buenos, en la Feria Izquierdo, el Martes 16 de Julio, o verse con el dueño, Avenida Matta 218. 5675-16-g

¡NOVIOS! ARGOLLAS ORO 14, 18, desde $ 25 par. La Yankee, Bascuñán 17.

Ocupaciones

BUENAS OFICIALAS PARA TRAJES sastre y fantasía, necesitan en Compañía 1060. 5575-19-g

AMA DE LECHE, DE 3 A 4 MESES se necesita, buen sueldo, Jofré 432. 5592-17-g

JOVEN CONTADOR OFRECESE al comercio. Olivos 1027-,casa 6. 5400-21-g.

LIJADOR DE TACOS NECESITAMOS, American Shoe Factory, Andrés Bello 35. 5626-15-g

MUEBLISTA COMPETENTE NECESÍTASE, Villavicencio 342. 5617-15-g

NIÑA PARA LA MANO RECOMENDADA se necesita en Arturo Prat 281. 5658-15-g

PULIDORES EN PIEDRA GRANITO, dirigirse, edificio en construcción, Crédito Hipotecario. 5661-18-g.

SEÑORITA, HONORABLE SE ofrece para cualquier ocupación decente. Dirigirse a L. C. S. Correo Central. 15-g

NECESITO TORNEROS EN BRONCE en la Fundición y Broncería Alba. Carmen 861. 5674-16-g

BUENA COCINERA Y NIÑA PARA cuidar guagua, necesito. Santo Domingo 2105. 5666-15-g

NECESITO INSPECTOR QUE tenga práctica casa semanal. Inútil presentarse sin fianza y recomendaciones. Tratar: de 2 a 3 P. M. San Diego 262. 5671-16-g

NECESITO COBRADORES Y vendedores, Casa Semanal. Tratar: de 2a 3 P. M., San Diego 262. 5670-16-g

COSTURERAS COMPETENTES necesita fábrica ropa blanca para señoras. San Diego 1488. 5663-15-g

PRENSISTAS COMPETENTES neecsita la Imprenta Diener. Curicó 70. 5677-15-g

BUENA COCINERA Y EMPLEADA para las piezas, necesito. Moneda 875. 5678-17-g

JOVEN ESPAÑOL CON BASTANTE instrucción general, se necesita para una industria. Dirigirse por carta dando datos a M. N. A. Correo Central. 5589-15-g.

Instrucción

INGLES $ 10 MENSUALES. ESTENOGRAFÍA. Profesión lucrativa: Cámaras, comercio, Bandera 231. 5624-20-g

AUTOMOVILISMO. APRENDIZAJE rápido y completo. Antes de comprar auto es conveniente conocer bien sus mecanismos, para darse cuenta exacta de lo que se desea comprar. Enseñanza a señoritas y caballeros a domicilio, con autos particulares de primera clase, por caballero. Oficina: Claras 390, de 1.25 a 2.30 16-g

SUPER-GARAGE MODERNO. — Escuela de Chauffeurs, con aprendizaje en nuestro taller. Enseñanza en Ford, Overland y otras marcas. Se garantiza carnet municipal. Diez de Julio 103. 5667-16-g

LIBRO OCULTISMO, INTERESANTÍSIMO, remítese enviando un peso. — Félix, Casilla 3705. 5685-15-g

ACADEMIA YOST.— ESTE MES sortearemos cuarenta premios entre nuestros alumnos más aplicados y constantes; libros, plantas, objetos de arte, etc. Matrícula: : $ 5.00 mensual. a los pobres: gratis. Pida prospectos. Galería Alessandri 27. 5574-10-h

$ 10 MENSUALES, ESCRITURA máquina, taquigrafía, inglés, francés, alemán, castellano, redacción mercantil, dibujo, aritmética. Clases mañana tarde, noche, Instituto Mercantil, Bandera 287. 25-g

DETECTIVES: CURSO POR CORRESPONDENCIA pida prospecto, Escuela Policial. Chillán. 3009-22-g.

Pensiones

INDEPENDENCIA 1134 PIEZAS con excelente pensión, 4 platos, postre, café $ 75, de mesa 50 con desayuno. 5613-17-g

PERSONA SERIA, DESEA ENCONTRAR pensión completa en casa de familia. Dirigirse a J. M. U., Casilla Correo 81 D. 5542-15-g.

ARRIENDO ALTOS CUATRO piezas bajos con pensión. Echaurren 270. 5543-15-g

PIEZA CALLE CON BUENA PENSIÓN, Compañía 2347. 5634-16-g

Medicina

¡SIFILIS! TRATAMIENTO MERCURIAL, aplicaciones de Neosalvarsan y reacciones de Wassermann. Tratamiento eficaz de gonorreas crónicas y agudas. Precios módicos. Atendido por profesional. Botica Portal Mac-Clure esq. Merced. Plaza de Armas. 3076-22-g

Decoraciones = **MUEBLES** = Dorados

Avisamos a nuestra distinguida clientela que hemos terminado los trabajos de ensanche de nuestra fábrica y que hemos recibido los últimos catálogos de Europa.

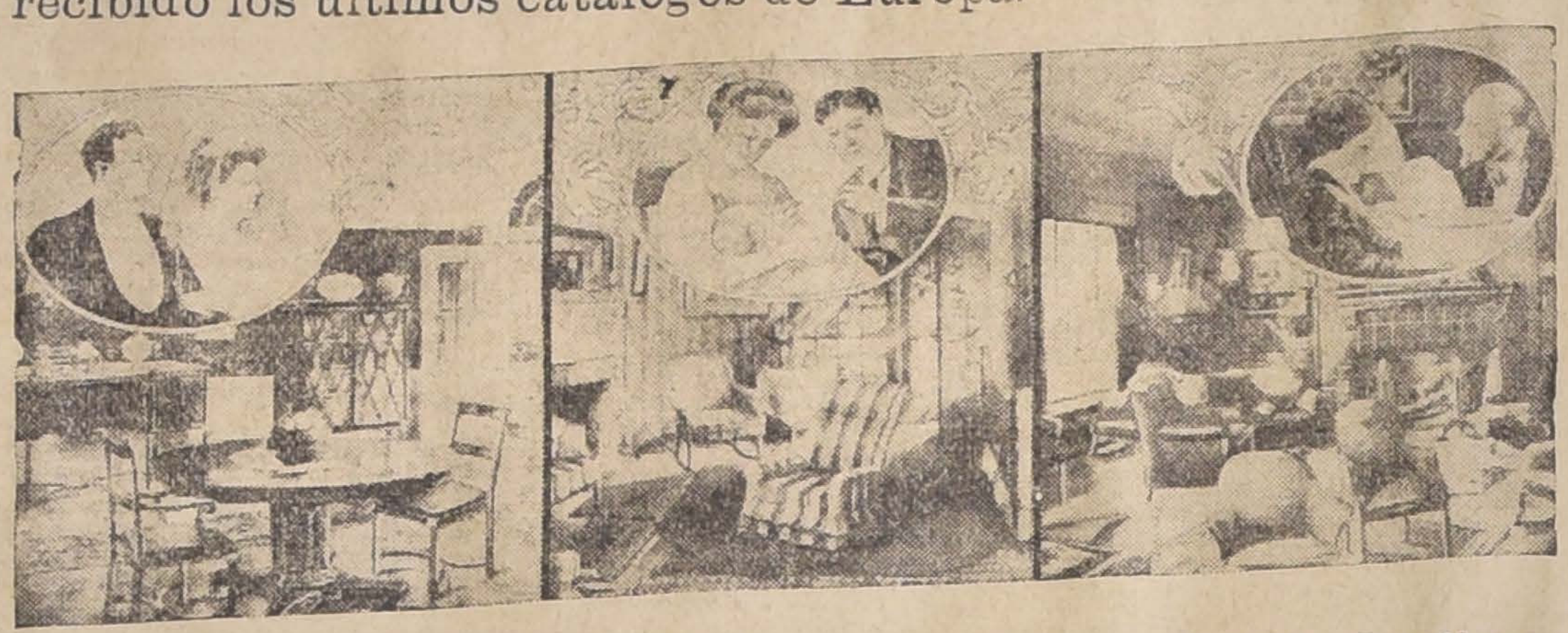

CASA LLULL HERMANOS :: Merced 386, Santiago — TELEFONO 2388 —

TEATRO UNION CENTRAL Concert Biograph de Moda
El único biógrafo con sus vistas revisadas para familias.
Hoy Lunes 15 Tarde y Noche
EL AMOR CIEGO
Hermoso drama de amor por Florencia Labadie.

JULIO 15
San Enrique
CAMBIO
Banc. 17 1/32 | Com. 17 3/32
ORO: 48.50 %.
Equivalencias del Cambio
1 £ vale.............. 14.09.17
1 Franco 0.52.01
1 Dólar.............. 2.99½
1 Peseta.............. .—
N. Argentino......... 1.34½

OFICINA: BANDERA 153
TELEFONO INGLES 597
CASILLA 132

Talleres: INFANTE 1471
TELEFONO INGLES 597 - A
SANTIAGO

Imprenta y Litografía La Unión

JARABE PECTORAL DE RADAL compuesto. El más seguro para hacer desaparecer radicalmente la tos. Pídase en todas las boticas. Por mayor y menor Daube y Cía. Droguería Francesa.—4369-5-h

¿QUEREIS SER LA MAS HERMOSA? Comprad hoy mismo un frasco de Leche Ideal de Werck y quedaréis encantada de sus efectos. Para blanquear y rejuvenecer el cútis no hay nada mejor. Frasco, $ 3.50. Daube, Droguería Francesa, boticas y droguerías. 20-g

NUEVO MEDICAMENTO PARA sanar radicalmente del reumatismo, curación segura. Venta de 3 a 6, Independencia 1781. 15-g

MARAVILLOSO ESPECIFICO, único contra la caida del cabello, destruye la caspa, suprime la picazón, limpia el cabello, le da vida y purifica el cuero cabelludo de toda clase de escudaciones y grasas dérmicas, causas siempre originadas de la calvicie precoz, curación segura. Venta de 3 a 6. Independencia 1781. 5596-15-g

Arriendos

FAMILIA EXTRANJERA NECESITA tomar en arriendo casa quinta o chalet de seis o siete piezas sin dependencias, con jardín en Providencia o Los Leones. La casa no debe estar a mayor distancia de cuatro cuadras de los carros Providencia o los Leones y debe ser moderna. Cánon: $ 300 a 400. Dirigirse: Casilla 4023. Santiago. 5564-15-g

ARRIENDO CASAS CENTRALES para poca familia, Rosas 1615. 5623-15-g

PERSONA HONORABLE DESEA dos piezas calle, eléctrica, en bajos, C. I. M., Gorbea 2340. 5660-15-g

ARRIENDO CHALECITO HABICIÓN con lo--- de 3,000 m2. galpones, etc. Morandé 450, Oficina 19. 5649-15-g.

DOS JOVENES SOLOS, FORMALIDAD garantida, necesitan casita o departamento amoblado independiente, cómodo pero barato, tres o cuatro piezas. Dirigirse a Casilla 81D., R. B. P. 17-g

Compra-Ventas

TOTORA PARA TECHOS DE galpones, caballerizas, kioskos y amarrar viñas y árboles, se venden los 32 atados a $ 10. 17-g

100,000 MACETEROS, NUMS. 2, 3, 4 al 10 vendo a precios bajos por partidas. Compañía 1041. R. Matus o L. Valenzuela. 5655-17-g

COMPRA-VENTA DE MUEBLES y menajes de casa. "La Precisa". Rosas 2625. 5648-15-g.

MOTOR ELECTRICO A. E. G., 3 caballos. Véndese. Serrano 433. 5676-15-g

VIOLIN Y METODO VENDO. San Isidro 657. Casa 4. 5690-15-g

ARADOS KLEIN SON LOS MEJORES, véndense únicamente, calle Unión Americana 242.

LAS RASTRAS KLEIN REFORZADAS y clavos todo de acero, son eternas. 15-g

ANTES COMPRAR ARADOS, conviene pasen Fundición Klein, Unión Americana, 242 15-g

GATITOS PERSAS, MUY FINOS, véndese, Benavente 823. 5686-16-g.

CHIMENEA PARA CALDERA SE necesita, inicar altura, diámetro, espesor plancha y precio, Casilla 4046. 5629-16-g

50 METROS LINEA DECAUVILLE de 0.50 mts. y un carro volcador se necesita, precio a Casilla 4046. 5628-16-g

50 METROS CAÑON DE 1 1|2 pulgadas en buen estado se necesita, indicar precio, Casilla 4046. 5627-16-g

COMPRO DE OCASION MAQUINA escribir, sistema Underwood, Casilla 897. León. 5635-16-g

SE VENDE EN OCASION 200 GALLINAS de raza fina (Lebu), muy buenas ponedoras y una encubadora. Marca "Cóndor", para incubar 100 huevos. Dirigirse. Carlos Petit. Puerto San Antonio (Barrancas). 5650-16-g.

ARBOLES FRUTALES, MANZANOS inapestables, tamaño grande, damascos, ciruelos, limoneros, naranjos, vende Jardín Vicuña Mackenna 4. — 5682-15-g

VENDO NEGOCIO POCO CAPITAL, Copiapó N.o 1445, esquina Aldunate, Francisco Carbone. 5636-18-g

Propiedades

COMPRO SITIO CUYO FRENTE no sea menor, de doce metros y su valor no mayor de $ 20,000, situado entre Plaza Italia y Cienfuegos, Alameda y Santo Domingo. Ofertas a casilla 435. 5604-17-g

SIN AGENTES $ 200,000 VENDE- se espléndida propiedad de mucho porvenir, con 16 casas de arriendo, situada a 7 cuadras de la Plaza de Armas. Tiene deuda hipotecaria reducida a $ 50,000. Más datos Sto. Domingo 949. 5611-17-g

VENDO CASA SIN AGENTES, Nataniel 1445. Tratar con sus dueños. 5569-15-g

EN LOS GUINDOS, ÑUÑOA, SE vende o permutan dos bonitas quintas, muy bien plantada, en plena producción. Maestranza 236. 5659-15-g.

SE VENDE O PERMUTA CHALET con toda clase de comodidades e higiene, con más de 40 departamentos, árboleda de 1.a, jardines y toda servidumbre, situación Oriente de Santiago. Maestranza 236. 5659-15-g

SE VENDE CASA SANTA FILOMENA 186, con deuda y bien arrendada. Maestranza 236. 5659-15-g.

COMPRO CASITA HASTA 10,000 pesos al contado. Ofertas: C. A. Casilla 1372, con descripciones y ubicación. 5657-15-g.

16.500 VENDO DE OCASION CÓMODA casa. Ñuble 765. Facilidades pago. 5633-16-g

Varios

CAJA CREDITO HIPOTECARIO. —Se previene que los bonos Nos. 148,355, 198,38, 198,382, 198,383, 198,384, de la serie B del 8% con 1%, de la Caja de Crédito Hipotecario se reclaman como perdidos, y que si dentro del término de un año, a contar desde la fecha de este aviso no se presentaren para su cobro, se procederá a su renovación.—Santiago, 12 de Julio de 1918.—El secretario. 5599-20-g

LINDO GATO PERSA, OFRECE para cruzamiento. Benavente 823. 5686-16-g.

DIRECCION DE OBRAS PUBLICAS — Las propuestas pedidas para la construcción de una escuela para 160 alumnos en Santa Rita de Pirque, se abrirán el 24 del presente, a las 3 P. M., en la Inspección General de Arquitectura. Santiago, Julio 9 de 1918. —El secretario general. 19-g

CONCURSO PARA ASPIRANTES a Contadores del Ejército.—Llámase a concurso para proveer diez vacantes de vice-sargentos primeros, aspirantes a contadores. Las solicitudes de admisión deberán dirigirse al Jefe del Departamento Administrativo hasta el día 15 del corriente mes, acompañadas de los comprobantes exigidos y que los interesados pueden conocer en el mismo Departamento.

El exámen tendrá lugar el día 20 del presente mes a las 9 A. M., en las oficinas del Departamento Administrativo del Ministerio de Guerra. —El Jefe del Departamento Administrativo. 3067-15-g

CENTRO DEMOCRATICO ITALIANO. — Santiago, San Isidro 92.— Fino al 25 del prossimo mesi di Luglio si riceveranno proposte per l'apalto della cantina. Il concorrente dovra essere di nazionalita italiana. Per dati dirigersi alla secretaria, della instituzione, alle ore 9 alle 10 P. M. 3018-30-f.

Judiciales

QUIEBRA VILLALON Y GONZALEZ.—El señor Juez del Quinto Juzgado de Letras ha dictado en el cuaderno de calificación la siguiente resolución: "Santiago, Julio 13 de 1918.— Vistos: Con lo expuesto por las partes, lo expuesto por el síndico en su memoria compulsada a foja 1, los documentos acompañados a estos autos y de acuerdo con lo dictaminado por el señor Promotor Fiscal, se declara: que ha lugar a lo pedido en lo principal y primer otrosí, del escrito de fojas 38; y segundo: que no habiendo mérito para declarar la quiebra culpable, se la declara fortuita, conforme a lo dispuesto en el artículo 913 del Código de Procedimiento Civil. F. Rodríguez R.—Covarrubias". — El secretario. 5673-18- g.

QUIEBRA ERNESTO HOFFMANN. —Proposiciones de convenio.— En el expediente de quiebra de los bienes de don Ernesto Hoffmann, se ha ordenado notificar por avisos publicados en "La Nación" de Santiago y en "La Unión Liberal" de Rengo, el decreto que manda tener por aprobadas las proposiciones de convenio aceptadas unánimemente en junta general celebrada con fecha 18 de Junio último, en atención a no haberse presentado oposiciones en el término legal.—Rengo, Julio 12 de 1918.—J. Espinosa.—1596-15-g.

CITASE A LOS PARIENTES DEL menor Roberto Meza Fuentes, al tercer Juzgado el 22 del actual, a las 3.30 P. M. para deliberar sobre el nombramiento de su curador. 5656-15-g.

SE AVISA AL PUBLICO QUE LA marca "Río de Janeiro" cuya ubicación está en Santiago, ha sido transferida a la señora Lucrecia Flores de Rodríguez, según escritura, cinco de Junio de mil novecientos diez y ocho ante el Notario Gaete Fagalde. 5356-15-g

HABILITACION DE EDAD. — DE orden del señor Juez Letrado don Ricardo Dueñas cítase a los parientes de don Santiago Aldunate Morel, a su curador y al señor Defensor de Menores a un comparendo para el 12 de Agosto próximo, a las 2 1|2 P. M., para deliberar sobre su habilitación de edad.—El Secretario. 5600-15-g

REMATE JUDICIAL. — EL 15 DE Julio actual, a las 3 P. M., se rematará ante el 4.o Juzgado Civil de esta ciudad la propiedad ubicada en Valparaíso, Población Santa María, Viña del Mar, entre Caleta Abarca y el Recreo, perteneciente a don Abel Rosales Silva. Mínimum: $ 4,500. El precio se pagará reconociendo el subastador deuda hipotecaria y el resto al contado. Bases y antecedentes, expediente Banco Garantizador con Rosales Silva. Más datos dará don Leoncio Arriagada Bravo, Bandera 231, y en Valparaíso, don Vicente Romo, Cochrane 897.—José A. Alfonso, secretario. 5590_15-g

QUIEBRA VILLALON Y GONZALEZ.—El señor Juez del 5.o Juzgado de Letras ha dictado en cuaderno de calificación la siguiente resolución: "Santiago, Julio 13 de 1918.—Vistos: Con lo expuesto por las partes, lo expuesto por el síndico en su memoria compulsada a foja 1, los documentos acompañados a estos autos y de acuerdo con lo dictaminado por el señor Promotor Fiscal se declara: que ha lugar a lo pedido en lo principal y primer otrosí, del escrito de fojas 38; y segundo: que no habiendo mérito para declarar la quiebra culpable, se la declara fortuita, conforme a lo dispuesto en el artículo 919 del Código de Procedimiento Civil—F. Rodríguez R.—Covarrubias". —El Secretario

EXTRATO.—CERTIFICO: QUE POR escritura ante mí con esta fecha, los señores Martín Castañeda y Laureano Gili, comerciantes, de este domicilio, han formado una sociedad colectiva para la compraventa de mercaderías y demás negocios que acuerden. El capital social es la suma de treinta y cuatro mil cuatrocientos catorce pesos treinta y seis centavos aportados en dinero y mercaderías, como sigue: el señor Castañeda, veintiséis mil quinientos treinta pesos setenta y ocho centavos y el saldo el señor Gili. La duración es de un año, prorrogable por períodos iguales; su domicilio Santiago; la razón social Gili y Castañeda que usarán ambos socios indistintamente y las ganancias y pérdidas se repartirán, un sesenta por ciento al señor Castañeda y un cuarenta por ciento el señor Gili.—Santiago, Julio doce de mil novecientos dieciocho.—D. Lizana D., Notario. 5614-17-g

FACCION DE INVENTARIO.— POR decreto del Juez señor Ricardo Dueñas, de 17 de Junio pasado, practicaré en mi oficina el 25 del corriente, a las 3 1|2 P. M. el inventario oslemne de los bienes de los menores María Teresa y Juan Ulises Elgueta Amengual.—J. A. Alfonso, secretario. 5640-25-g

INVENTARIO SOLEMNE. — POR resolución del partidor don Antonio Varas Muñoz, el 24 del corriente a las 3 P. M. practicaré el inventario solemne de los bienes pertenecientes a la sucesión de doña Sara Pinto de Solo de Zaldívar en mi oficina, Bandera 361.—Santiago, 9 de Julio de 1918.—Pedro N. Cruz, notario. 5532-22-g

NOTIFICACION.—A PETICION DE doña Elena Vargas Baltierra y otros, en juicio sobre división de la comunidad existente en la casa número 288 de la calle de Santa Rosa de que conoce el Juez árbitro don Rigoberto Lira, se ha decretado con esta fecha: 1.o Que vengan las partes a comparendo para el 26 del actual, a las 3 P. M., en el estudio del árbitro, Morandé 466, oficina 16; y 2.o Que los interesados sean notificados por avisos en los diarios. En cumplimiento de este decreto notifico a las siguientes personas: doña Rosa Argomedo v. de Vargas, por sí y por sus hijos don Hernando y doña Natalia Vargas Argomedo; doña Mercedes, doña Emiliana, doña Clementina, doña Rosario y don Cirilo Vargas Manríquez; don Fernando Musso por su mujer doña Rosa Vargas; doña Elena Baltierra v. de Vargas por sí y por su hija doña Elena Vargas Baltierra; doña Ana Vila Magallanes; don Manuel Magallanes por sí y por su mujer doña Amalia Vila; don Julio González por su mujer doña María Mercedes Magallanes C.; don Manuel, don Alfredo, doña Elvira, don Angel, doña Victoria y doña María Mercedes Magallanes Valderrama; don Manuel Santa María por su mujer doña Benigna Magallanes Valderrama; don Enrique Madge Magallanes; doña Enriqueta Valderrama v de Magallanes; doña Carlota Magallanes v. de Vila; don Valentín y don Manuel Magallanes Moure; doña Ester Sánchez v. de Rojas por sí y por sus hijos don Alfonso, don Guillermo, doña Ester, doña Inés, doña Blanca, doña Lucía y doña Rebeca Rojas Sánchez, don Jovino Novoa por su mujer doña Julia Rojas Sánchez; don Carlos de la Maza por su mujer doña Adriana Rojas Sánchez don Guillermo Carmona por su mujer doña Raquel Rojas Sánchez; don Emilio Rojas Magallanes, doña Sofía y doña Mercedes San Román Magallanes; doña Delfina Silva v. de Vila por sí y por sus hijos menores; don Claudio y doña Irene Vila Silva; don Cirilo Vila Magallanes, y la sucesión de don Alvaro Vila Magallanes que la componen los señores Vila Magallanes nombrados.—El Secretario. 5576-15-g

QUIEBRA.—POR AUTO FECHA 10 de los corrientes dictado por el señor Juez del 5.o Juzgado, se ha declarado en quiebra al comerciante de esta plaza don José Deig, San Pablo Núm 2220 y Rosas 2021. Se ha nombrado síndico provisional a don Abdón Góngora, fijándose para la primera junta de acreedores el 20 de Agosto próximo, a la una P. M.—El Secretario. 5612-18-g

GRAN EMPRESA DE MUDANZAS
"LA BARCELONA'
DE JAIME BALLESTER
Morandé 792 :: Teléfono Inglés 551 :: Casilla 373

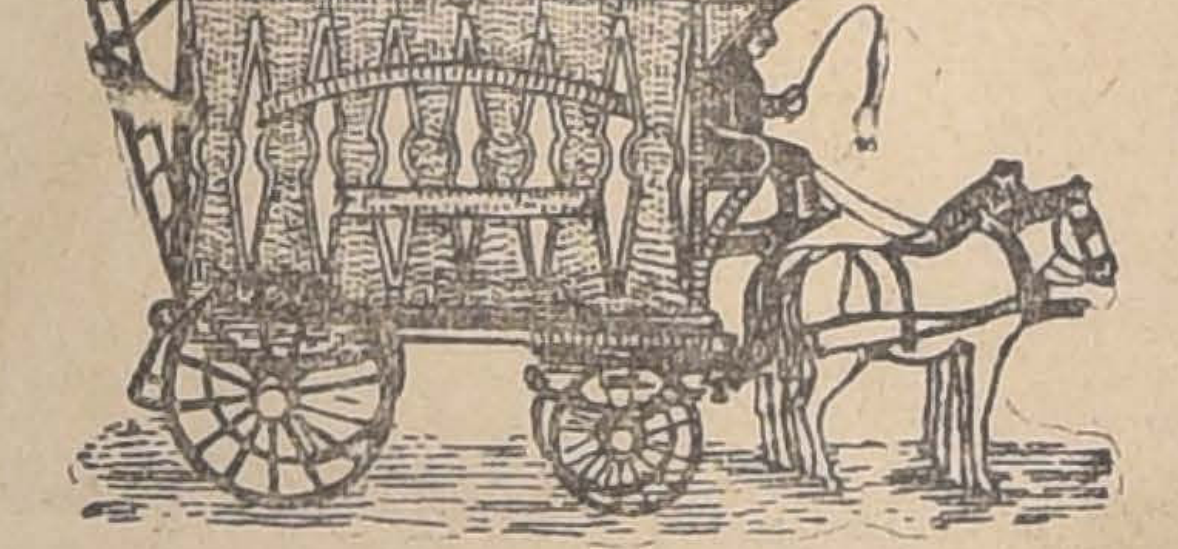

MUDANZAS URBANAS Y A PROVINCIA
EN COMBINACION CON LOS FERROCARRILES
PUNTUALIDAD Y ESMERO

(4)

Don Marcial Martínez

Conferencia leída en el Club de Señoras el 3 de Julio de 1918 por el señor don Ricardo Dávila S.

De esta arraigadísima fe tenemos valiosas confesiones que hiciera el señor Martínez poco antes de fallecer. Por ejemplo, en sus "Postulados" (págs. 18 y 19), dice: "Siempre que el hombre tenga, con prescindencia de toda preocupación, que elegir sistema, parece evidente que se ha de pronunciar por el individualista, porque todos nos inclinamos a la libertad, a la independencia, mientras que el sistema opuesto es el producto de la violencia, de la conquista, de la usurpación o de la superstición o de una propaganda malsana... No puede negarse que el individualismo es el amor de la libertad, el espíritu de independencia, el sentimiento de la dignidad. De ahí nace la igualdad política, que, si no puede, por sí sola hacer a todos felices, es seguro que el socialismo lo podrá mucho menos con su división de productos entre los trabajadores y los ociosos".

Y en la misma obra, remontándose aún más en la serie de los principios, insinuando su casi entera adhesión al individualismo filosófico, declara su completa separación de cualquier socialismo especulativo o práctico. Nunca se pronunció el señor Martínez más nítida y categóricamente acerca de una doctrina. Dice así en sus **"Postulados"**, (pgs. 13 y 17): "No obstante, debo decir que yo no me cuento entre los adeptos del socialismo en ninguna de sus manifestaciones, tal como se lo predica doctrinalmente y como se lo practica en algunos países". Cuatro páginas después agrega: "En cuanto a mí, encuentro que Ives Guyot ha podido, con evidente razón, decir que, si no está ya producida, lo estará en breve, la bancarrota del socialismo de la cátedra, así como lo está el socialismo económico".

La lógica evolución de este credo social lo llevó, desde su juventud, a afiliarse en la escuela económica liberal de Bastiat, Say, Leroy-Beaulieu y Dastros, a defender siempre las ideas de libre cambio, a patrocinar las doctrinas que conservan su libre juego a las iniciativas individuales, a reprimir los avances del etatismo y su enervadora influencia. Aún en los transitorios extravíos de ella amaba la libertad, fuente de toda cultura y bienestar. Basaba él esta libertad en el más elevado principio que dentro de su antagonismo filosófico pudo encontrar. En estas elocuentes palabras se dirigía él a la juventud liberal en 1905: "El eterno principio de moral de que no se haga a los demás lo que no quisiéramos que se nos haga a nosotros mismos, es la piedra angular en las aplicaciones de la libertad. Así se concibe que ella no sea un objeto, un fin, sino un medio para alcanzar el desarrollo armónico de la humanidad, que es la felicidad del individuo, de la familia y de la sociedad." **(Nociones sobre la teoría liberal**, p. 6.)

Con este sano y amplio criterio encaraba él los gravísimos problemas obreros que ponen hoy antagonismo entre el capital y el trabajo. Prefería las soluciones armónicas, el arreglo directo entre industrial y operario a la intromisión legislativa en esos conflictos; y con autoridad de maestro denunciaba la injusticia y aún la impracticabilidad de muchas reivindicaciones de las clases proletarias. No veía con buenos ojos que el Estado les diese fácil acogida con desmedro de los capitalistas y patrones. Mejor que nadie comprendía y expresaba que diariamente la inteligencia cava abismos entre individuo e individuo, y en consecuencia, entre sus recursos y posibilidades sociales y económicas. No puede el Estado desconocer ni procurar disminuir la eficacia de ese factor sin anonadar toda fecunda iniciativa y sacudir las bases mismas de la civilización. (1)

Descrito el papel preponderante y fundamental del individuo en la colectividad, establecida como requisito preciso e insustituible de sus actos la libertad, se tienen los cimientos de una sociología científica, acorde con la naturaleza del hombre. El individuo se nos ofrece entonces como el núcleo, como la célula primitiva cuyas infinitas metamorfosis y combinaciones constituyen la sociedad humana.

Primera y muy transcendental consecuencia de esa libertad es la propiedad individual. Ella, a los ojos del señor Martínez como a los de la mayoría de los tratadistas clásicos sobre la materia, es un atributo inherente a la naturaleza humana, un ensanche, una concreción de nuestra actividad. No la ha creado el legislador por un acto arbitrario de su voluntad. Y con ello se entiende que el señor Martínez desconoce en sus fundamentos mismos las doctrinas y pretensiones socialistas.

La primera actividad del individuo, la más importante porque en ella va involucrada su dicha personal y el progreso de la colectividad a que pertenece, es la familia, y el punto de arranque de ella, el matrimonio. Ningún asunto más vasto, ninguno más complejo ni que requiera más varias condiciones para tratarlo, precisamente porque en él inciden los más absorbentes y delicados afectos del hombre con los tiernos cuidados, la seria vigilancia y responsabilidades que imponen los cónyuges y la prole, y con el interés supremo del Estado. Las dificultades del problema aumentan con el progreso, el refinamiento y, ¿puede decirse? la cierta laxitud de las costumbres que acompañan a una mayor civilización. Reunía el señor Martínez extraordinarios requisitos para tratar felizmente el espinoso tema. La gran experiencia de la vida que dejan el bufete y el vasto escenario del mundo, los viajes, la insaciable lectura, la singular perspicacia de psicólogo unida al cabal y profundo conocimiento de las legislaciones extranjeras, habíanle formado un criterio sólido, **amplio** y neto para dilucidar tan arduas cuestiones. Sus ideas sobre el particular concilian muy bien los imperiosos dictados de los sentimientos individuales con los menesteres de la familia y con las exigencias de la sociedad. El no sacrificaba ninguno de estos respetables intereses, o por lo menos tomaba en lo posible cuenta de ellos.

El primer problema que en este campo se ofrece es determinar el más conveniente sistema de las relaciones matrimoniales, el que mejor consulte las ventajas de los cónyuges y de la sociedad. Cuestión aquí muy debatida en los últimos tiempos y que interesa transcendentalmente a la mujer. A este respecto, el señor Martínez es harto explícito: "He dicho lo suficiente para que se comprenda que a mi juicio es preferible que la regla general sea la que en la ley chilena se denomina sociedad conyugal junto con el derecho que la ley reconoce a la mujer de renunciar a los gananciales. Desde que puede pactarse, al contraer matrimonio, el régimen de la separación de bienes, queda garantida toda aspiración de libertad individual que tenga la mujer. Desde que ella no opte por este régimen, se somete al de comunidad, que considero es más conforme con la índole, las tradiciones, la historia, las conveniencias sociales de los pueblos americanos de raza española y portuguesa. ("Postulados", p. 36). Con el sistema de separación de bienes combinado con la renuncia de gananciales y con el derecho de la mujer de dar poder al marido y revocarlo en cualquiera oportunidad, el patrimonio de ella queda absolutamente garantido contra toda administración dolosa e inconsulta de su cónyuge.

Sabía el señor Martínez, que en ciertos casos, la dicha de los cónyuges, las exigencias de la naturaleza y el ejemplo de los hijos tanto como el respeto a la sociedad reclaman aquella cirugía moral que llamamos **divorcio**, remedio heróico para situaciones desesperantes en que no sólo está comprometida la ventura de los esposos sino también el porvenir de los hijos, y en consecuencia, el interés del Estado que descansa en la armonía de los hogares.

De los estados anormales en que un matrimonio pueda encontrarse ante la ley chilena, el señor Martínez repudia la separación perpetua de cuerpos, que bajo el nombre de divorcio y en el más extremo de los casos, permite el legislador. "¿Sería entonces procedente, dice, la situación de la separación perpetua de cuerpos? Juzgo que no, y que si se la consagrase en alguna parte, se crearía un foco de inmoralidad y de perversión de la familia. Esto es lo que también pienso del divorcio perpetuo que consagra la legislación chilena."

Pero el señor Martínez cuida de manifestar explícitamente que el divorcio con solución del vínculo nunca será infalible panacea contra los males del matrimonio sino un paliativo; y no deja de exponer con fuerza sus muchos inconvenientes, el primero de los cuales es, como para todos los tratadistas, la suerte de los hijos.

---

(1). Repudia con toda energía el señor Martínez la tendencia sindicalista que en los últimos años ha surgido en Europa; ve en el sindicalismo el germen de la anarquía, de la guerra al capital y la cultura, el entronizamiento de los explotadores irresponsables de la ignorancia popular. Reconoce, en cambio, en los obreros el derecho de huelga pacífica, ejercitado sólo hasta la interrupción de las faenas; pero como un freno a las exigencias injustas de los operarios, concede a los patrones el derecho de clausura de las fábricas, siempre dentro de los términos de sus contratos con los trabajadores.

Buscando una solución a las dificultades de la existencia obrera, se manifiesta el señor Martínez partidario del cooperatismo sencillo, como un medio de aliviarlas y de garantir la suerte de los proletarios. Juzga él que las cooperativas de producción y de consumo, complementadas con organismos de mutualidad pueden ser una solución del problema obrero.

Pero en éste, como en todo otro asunto, procura en lo posible restringir la intrusión del Estado: "El Legislador, dice, no tiene que intervenir bajo ningún título en las relaciones del capital y del trabajo, ni en el régimen industrial si no es para resguardar la decencia y la higiene públicas. Organizar en estas materias, es desorganizar".